



# COYUNTURA MICROFINANCIERA

**fr finrural**  
Asociación de Instituciones Financieras para el Desarrollo Rural

Año IV, N° 35

Febrero 2004

## REMESAS “AMORTIGUAN” POBREZA

Por: Mariana Martínez, Columnista, BBC Mundo

*La próxima vez que piense en un inmigrante cruzando por la frontera, no lo menosprecie. Ese inmigrante, junto a otros 38 millones que viven en Estados Unidos, ayuda a amortiguar el número de pobres en América Latina y a cubrir las necesidades básicas de millones de familias en la región.*

Se preguntará cómo puede ser posible que la ayuda de un inmigrante pueda tener más impacto que los suministros del Fondo Monetario Internacional (FMI), el Banco Mundial (BM) o las "famosas" políticas de reactivación o reducción de pobreza aplicadas por los gobiernos locales. Permítame explicarle. No es necesario ser economista para entenderlo. Sólo tiene que hacer un par de cuentas. Lo invito a que lo hagamos paso por paso.

Supongamos que José salió de su país huyendo de las ya "crónicas" crisis económicas de la región, pero aunque ahora vive en Estados Unidos, no deja de pensar en lo que dejó atrás. José envía a su mamá María US\$150 dólares todas las semanas, producto de su trabajo diario de sol a sol.

Al igual que él, cada 24 horas, los inmigrantes latinos en Estados Unidos envían a sus familias unos US\$69,45 millones (el equivalente a US\$1,8 por día por cada uno de los 38 millones de inmigrantes en EE.UU.). Ahora multiplique esa cifra diaria por 30 para transformarla en el volumen mensual.

Si a esta altura está sorprendido, vuelva a multiplicar esa cifra por 12 (para volverla anual) y llegará al exorbitante número de US\$25.000 millones. Si piensa que le erró al digitar las teclas en la calculadora, está equivocado.

La cifra es real e iguala al total de las inversiones extranjeras en la región. Las mismas inversiones que en los años 1990 fueron el pilar de las reformas económicas impulsadas por gobiernos como el de Carlos Menem en Argentina. Sólo piense por un momento lo que hubiera pasado si Menem o su equipo económico hubieran hecho alguno de estos cálculos. Sin duda, la historia hubiera sido otra.

### Una ayuda para sobrevivir

Si José fuera mexicano, sería pionero en materia de envíos de dinero y del país de origen que más remesas recibe por año. Los envíos de dinero desde Estados Unidos a México se duplicaron en los últimos cinco años y crecen de tal forma que para fines de 2003 serán la segunda fuente de ingresos en dólares del país, después de las exportaciones de petróleo y por delante del turismo extranjero y de la inversión privada directa. Sorprendente, ¿no? El envío de José puede más que las margaritas que gasta un "gringo" en Cancún.

Aún más sorprendente es el hecho que las remesas ayudan a sostener a 2,5 millones de familias mexicanas y representan el 90% del total que destinan a alimentación, vivienda, transporte, salud y educación. Según datos del Banco Central de México, las remesas familiares crecieron a US\$6.120 millones en los primeros seis meses del año, y de continuar esta tendencia, a finales del 2003 representarán un

crecimiento de 15% con respecto a 2002.

La historia no sería muy diferente si nuestro amigo José fuera salvadoreño. En El Salvador las remesas provenientes de Estados Unidos crecieron 125% en los últimos 10 años y ayudan a sostener a una de cada cinco familias. Según el Banco Central de El Salvador, equivalen al 64,7% del total de las exportaciones, el 37,3% de las importaciones y el 13,5% del Producto Interno Bruto (PIB).

Los ejemplos no terminan ahí. La economía nacional de Nicaragua también descansa en los hombros de miles de inmigrantes que trabajan en Estados Unidos, donde las remesas representan el 30% del PIB. De igual forma ocurre en Haití (24,2% del PIB), Guayana (16,6%), Jamaica (12,2%) y Honduras (11,5%).

Durante 2002, las economías de América Latina y el Caribe recibieron US\$32.000 millones, de los cuales, el 78% correspondieron a remesas provenientes de Estados Unidos, y el restante 22% de países como Japón, España y Canadá.

### Motor de muchas economías

Según datos del Banco Interamericano de Desarrollo, las remesas generan una actividad económica de US\$100.000 millones en la región, y superan con creces el monto de la asistencia para el desarrollo que reciben anualmente cada uno de los países.

El destino de las jugosas remesas son las comunidades más pobres de América Latina. Los dólares son destinados en un 70% a cubrir la demanda de alimentos y de subsistencia de millones de latinoamericanos. ¿Se anima a imaginarse lo que ocurriría si a partir de este momento no los recibieran?

Supongamos sólo por un momento que José dejara de enviarle dólares a su mamá. Supongamos que José se cansó de cumplir el rol que deberían cumplir los gobiernos, que EE.UU. ponga un impuesto a la salida de remesas, o lo que es aún más realista, simplemente que lo agarró la "migra" trabajando sin papeles. Supongamos que no es sólo José, sino que son muchos más.

Como consecuencia, a María le esperaría un futuro incierto y aún más lleno de penurias. Pero no sólo eso. El mismo efecto "cadena" que ayuda a poner en marcha el motor de las de por sí vapuleadas economías, ahora jugaría el papel inverso y contribuiría a incrementar el número de pobres y a aumentar la inestabilidad social. Esto agravaría los de por sí graves problemas económicos que los latinoamericanos sufren a diario.

Por eso, la próxima vez que pensemos en un inmigrante como José, deberíamos inclinarnos y sacarnos el sombrero, porque él -al igual que otros 38 millones más- cumple el papel que deberían cumplir los gobiernos. Y eso que a José nadie lo ha elegido presidente o ministro de Economía, pero de igual forma, tiene sobre sus hombros la tarea de aliviar las penurias de millones de latinoamericanos que dependen de sus dólares para poder "sobrevivir".

## CONTENIDO:

Entidades Microfinancieras 2  
Fiscalizadas.  
Banco Sol y FFPs

Entidades Microfinancieras 2  
no Fiscalizadas  
ONG's Financieras

Cooperativas de Ahorro y  
Crédito Abiertas y  
Cerradas. 3

Estado de Cartera 3  
Consolidado por Tipo de  
Entidad

Situación de las Entidades 6  
Financieras afiliadas a  
FINRURAL

Comportamiento y 6  
Evolución de la cartera  
Bruta del Mercado de las  
Microfinanzas

**BOLETIN  
"COYUNTURA  
MICROFINANCIERA"**  
Es una publicación de

**fr finrural**  
Asociación de Instituciones Financieras para el Desarrollo Rural

**Asociación de Instituciones Financieras para el Desarrollo Rural**  
Avenida Arce N° 2081 esq.  
Montevideo  
Edificio Montevideo, 3er Piso  
Teléfono / fax: (591 - 2)  
2441326 - 2443504  
Casilla: 13241  
finrural@finrural-bo.org  
Web: www.finrural-bo.org  
La Paz—Bolivia

**NOTA:** La información contenida en la presente publicación es reportada mensualmente por las propias instituciones para su publicación.

**Entidades Microfinancieras Fiscalizadas  
Banco Sol y Fondos Financieros Privados  
Estado de Cartera por Departamento  
En dólares Americanos  
(a Febrero 2004)**

ENTIDADES FINANCIERAS			ENERO 2004	VAR. (mes) %	FEBRERO 2004	DISTRIBUCIÓN DEPARTAMENTAL DE CARTERA FEBRERO 2004 (en dólares americanos)									
						CHQ	LPZ	CBBA	OR	PTS	TJA	SCZ	BEN	PND	
Bancos	Banco Solidario S.A.	Cartera Bruta	91,781,771	1.18%	92,860,426	2,627,258	36,930,426	23,086,475	2,253,835	-	-	27,962,432	-	-	
		Cartera en Mora	6,835,435	6.96%	7,311,079	180,165	2,585,100	1,349,050	751,824	-	-	2,444,940	-	-	
		% de mora	7.45%	5.72%	7.87%	6.86%	7.00%	5.84%	33.36%	-	-	8.74%	-	-	
		Clientes	58,062	1.76%	59,085	1,364	27,342	13,797	1,242	-	-	15,340	-	-	
Fondos Financieros Privados	Los Andes (**)	Cartera Bruta	82,179,377	-	82,179,377	5,954,992	43,352,811	12,447,453	-	234,193	6,316,197	10,520,540	3,353,191	-	
		Cartera en Mora	2,530,246	-	2,530,246	123,421	1,847,458	191,474	-	-	233,870	50,211	83,812	-	
		% de mora	3.08%	-	3.08%	2.07%	4.26%	1.54%	-	-	3.70%	0.48%	2.50%	-	
			Clientes	48,923	-	48,923	4,510	25,347	8,364	-	126	3,744	4,663	2,169	-
	FIE	Cartera Bruta	40,983,872	1.05%	41,414,732	1,979,319	19,673,467	2,573,120	2,355,223	2,825,597	3,042,476	8,965,530	-	-	
		Cartera en Mora	1,840,264	16.42%	2,142,404	163,541	914,411	119,214	133,152	174,777	272,508	364,801	-	-	
		% de mora	4.49%	15.21%	5.17%	8.26%	4.65%	4.63%	5.65%	6.19%	8.96%	4.07%	-	-	
			Clientes	34,033	2.89%	35,018	1,767	17,910	1,964	1,759	2,670	2,159	6,789	-	-
	EcoFuturo	Cartera Bruta	10,266,231	-0.68%	10,196,191	-	3,726,462	1,334,950	1,917,048	-	-	1,652,229	1,565,502	-	
		Cartera en Mora	545,226	7.88%	588,192	-	288,625	42,731	195,113	-	-	26,719	35,004	-	
		% de mora	5.31%	8.62%	5.77%	-	7.75%	3.20%	10.18%	-	-	1.62%	2.24%	-	
			Clientes	8,670	0.15%	8,683	-	4,688	880	977	-	1,009	1,129	-	
PRODEM	Cartera Bruta	63,062,788	3.20%	65,081,101	3,510,708	18,331,506	12,745,586	1,503,513	4,059,509	3,274,414	11,339,039	8,302,666	2,014,160		
	Cartera en Mora	1,843,531	22.49%	2,258,191	197,487	797,335	336,299	93,880	85,698	109,434	293,141	313,216	31,701		
	% de mora	2.92%	18.69%	3.47%	5.63%	4.35%	2.64%	2.11%	3.34%	2.59%	3.77%	1.57%	-		
		Clientes	25,703	3.56%	26,618	1,562	7,233	5,392	486	2,247	5,180	2,412	387		
TOTAL BANCO Y FFP'S	Cartera Bruta	288,274,039	1.20%	291,731,827	14,072,277	122,014,672	52,187,584	8,029,619	7,119,299	12,633,087	60,439,770	13,221,359	2,014,160		
	Cartera en Mora	13,594,702	9.09%	14,830,112	664,614	6,432,929	2,038,768	260,475	1,173,969	260,475	3,179,812	432,032	31,701		
	% de mora	4.72%	7.79%	5.08%	4.72%	5.27%	3.91%	14.62%	3.66%	4.87%	5.26%	3.27%	1.57%		
		Clientes	175,391	1.67%	178,327	9,203	82,520	30,397	5,043	7,622	32,981	5,710	387		

**Entidades Microfinancieras no Fiscalizadas  
ONG's Financieras  
Estado de Cartera por Departamento  
En dólares Americanos  
(a Febrero 2004)**

ENTIDADES FINANCIERAS			ENERO 2004	VAR. (mes) %	FEBRERO 2004	DISTRIBUCIÓN DEPARTAMENTAL DE CARTERA FEBRERO 2004 (en dólares americanos)									
						CHQ	LPZ	CBBA	OR	PTS	TJA	SCZ	BEN	PND	
ONG's Financieras	CIDRE	Cartera Bruta	6,257,973	0.84%	6,310,816	-	6,126,422	-	184,394	-	-	-	-	-	
		Cartera en Mora	422,524	21.04%	511,407	-	505,656	-	5,751	-	-	-	-	-	
		% de mora	6.75%	20.02%	8.10%	-	8.25%	-	0	-	-	-	-	-	
			Clientes	3,809	-2.84%	3,701	-	3,487	-	214	-	-	-	-	
	DIACONIA FRIF (*)	Cartera Bruta	8,445,858	0.53%	8,490,467	-	8,490,467	-	-	-	-	-	-	-	
		Cartera en Mora	238,173	3.74%	247,073	-	247,073	-	-	-	-	-	-	-	
		% de mora	2.82%	3.19%	2.91%	-	2.91%	-	-	-	-	-	-	-	
			Clientes	17,237	0.16%	17,264	-	17,264	-	-	-	-	-	-	
	FUNBODEM	Cartera Bruta	2,773,801	-1.85%	2,722,560	-	-	-	-	-	-	2,722,560	-	-	
		Cartera en Mora	185,890	12.45%	209,041	-	-	-	-	-	-	209,041	-	-	
		% de mora	6.70%	14.57%	7.68%	-	-	-	-	-	-	7.67%	-	-	
			Clientes	4,121	-2.84%	4,004	-	-	-	-	-	4,004	-	-	
	IDEPRO	Cartera Bruta	5,675,575	-1.11%	5,612,780	2,534,664	-	-	-	-	1,126,438	1,614,702	-	336,976	
		Cartera en Mora	872,953	9.15%	952,847	694,498	-	-	-	-	86,600	172,289	-	-	
		% de mora	15.38%	10.37%	16.98%	27.40%	-	-	-	-	7.64%	10.67%	-	-	
			Clientes	4,457	-0.88%	4,418	1,803	-	-	-	1,047	1,462	-	106	
	PROMUJER	Cartera Bruta	5,183,311	-4.59%	4,945,203	929,116	2,468,607	797,508	-	204,498	323,644	221,830	-	-	
		Cartera en Mora	36,513	-15.02%	31,029	2,930	22,171	4,329	-	-	524	1,075	-	-	
% de mora		0.70%	-10.93%	0.63%	0.32%	0.90%	0.54%	-	-	0.16%	0.48%	-	-		
		Clientes	39,865	0.26%	39,969	7,648	17,094	7,493	2,409	2,952	2,373	-	-		
AGRO CAPITAL (*)	Cartera Bruta	11,045,525	4.15%	11,504,121	-	439,639	2,154,467	-	-	-	8,910,015	-	-		
	Cartera en Mora	1,223,000	14.84%	1,404,521	-	87,576	57,955	-	-	-	1,258,990	-	-		
	% de mora	11.07%	10.26%	12.21%	-	19.92%	2.69%	-	-	-	14.13%	-	-		
		Clientes	3,413	2.61%	3,502	-	197	360	-	-	2,945	-	-		
CRECER	Cartera Bruta	6,954,472	2.69%	7,141,296	394,857	2,885,184	1,604,927	1,275,180	495,825	-	485,323	-	-		
	Cartera en Mora	30,520	2.66%	31,331	-	16,296	3,350	10,153	1,272	-	260	-	-		
	% de mora	0.44%	-0.03%	0.44%	-	0.56%	0.21%	0.80%	0.26%	-	0.05%	-	-		
		Clientes	44,656	0.62%	44,931	2,395	17,524	12,507	5,752	3,143	3,610	-	-		
FADES	Cartera Bruta	17,354,777	1.75%	17,658,213	1,855,009	2,190,199	1,144,883	1,408,039	2,643,762	3,238,082	5,178,239	-	-		
	Cartera en Mora	2,818,949	6.88%	3,013,007	373,002	423,471	169,098	230,809	943,297	586,183	287,147	-	-		
	% de mora	16.24%	5.05%	17.06%	20.11%	19.33%	14.77%	16.39%	35.68%	18.10%	5.55%	-	-		
		Clientes	21,770	1.17%	22,024	3,488	3,893	851	1,768	4,375	2,979	-	-		
ANED (**)	Cartera Bruta	11,379,536	-	11,379,536	884,380	4,446,336	419,321	270,036	1,932,783	920,410	2,384,428	121,842	-		
	Cartera en Mora	2,729,754	-	2,729,754	288,862	835,907	311,590	95,011	477,933	309,006	396,246	15,198	-		
	% de mora	23.99%	-	23.99%	32.66%	18.80%	74.31%	35.18%	24.73%	33.57%	16.62%	12.47%	-		
		Clientes	19,615	-	19,615	2,493	7,070	608	779	5,532	681	134	-		
FONDECO (*)	Cartera Bruta	5,561,964	0.23%	5,574,877	544,150	326,279	406,703	-	-	531,232	3,766,513	-	-		
	Cartera en Mora	504,691	9.96%	554,971	71,636	104,789	117,680	-	-	28,201	232,665	-	-		
	% de mora	9.07%	9.71%	9.95%	13.16%	32.12%	28.94%	-	-	5.31%	6.18%	-	-		
		Clientes	6,559	-6.16%	6,155	1,326	1,014	474	-	2,007	1,334	-	-		
SARTAWI	Cartera Bruta	4,461,701	-34.47%	2,923,865	-	402,211	618,775	529,111	-	76,900	1,296,868	-	-		
	Cartera en Mora	2,182,606	-73.99%	567,705	-	106,878	51,368	43,071	-	-	366,388	-	-		
	% de mora	48.92%	-60.31%	19.42%	-	26.57%	8.30%	8.14%	-	-	28.25%	-	-		
		Clientes	3,538	-47.91%	1,843	-	227	634	506	-	420	-	-		
TOTAL ONG'S	Cartera Bruta	85,094,493	-0.98%	84,263,734	7,142,176	21,648,922	13,273,006	3,482,366	6,587,700	6,704,970	24,965,776	121,842	336,976		
	Cartera en Mora	11,245,573	-8.83%	10,252,686	1,430,928	1,844,161	1,221,026	379,044	1,514,313	1,106,203	2,751,812	15,198	12,477		
	% de mora	13.22%	-7.93%	12.17%	20.03%	8.52%	9.20%	10.88%	22.99%	16.35%	11.02%	12.47%	-		
		Clientes	169,040	-0.95%	167,426	19,153	64,283	26,414	8,806	16,720	19,983	134	106		

(\*) Entidad que realiza su calificación de cartera de acuerdo a la normativa vigente de la SBEF      (\*\*) Información repetida al mes anterior      (\*\*\*) Cartera en mora mayor a 15 días de atraso, no incluye clientes castigados con mora mayor a 180 días



**Entidades Microfinancieras  
Cooperativas de Ahorro y Crédito  
Estado de Cartera por Departamento  
En dólares Americanos  
(a Febrero 2004)**

ENTIDADES FINANCIERAS		ENERO 2004	VAR. (mes) %	FEBRERO 2004	DISTRIBUCIÓN DEPARTAMENTAL DE CARTERA FEBRERO 2004 (en dólares americanos)									
					CHQ	LPZ	CBBA	OR	PTS	TJA	SCZ	BEN	PND	
Cooperativas de Ahorro y Crédito Abiertas	Jesús Nazareno	Cartera Bruta	52,166,200	0.76%	52,560,894	-	-	-	-	-	-	49,585,285	1,584,529	1,391,080
		Cartera en Mora	4,699,480	2.49%	4,816,502	-	-	-	-	-	-	4,656,060	74,473	85,969
		% de mora	9.01%	1.72%	9.16%	-	-	-	-	-	-	9.39%	4.70%	6.18%
		Clientes	13,267	1.01%	13,401	-	-	-	-	-	-	11,503	1,159	739
	San Martín de Porres (**)	Cartera Bruta	34,226,749	-	34,226,749	1,176,325	-	-	-	-	5,694,067	26,911,397	444,960	-
		Cartera en Mora	3,906,414	-	3,906,414	180,638	-	-	-	-	511,623	2,877,633	336,520	-
		% de mora	11.41%	-	11.41%	15.36%	-	-	-	-	8.99%	10.69%	75.63%	-
		Clientes	7,316	-	7,316	398	-	-	-	-	940	5,787	191	-
	Trinidad (**)	Cartera Bruta	2,826,253	-	2,826,253	-	-	-	-	-	-	-	2,826,253	-
		Cartera en Mora	95,527	-	95,527	-	-	-	-	-	-	-	95,527	-
		% de mora	3.38%	-	3.38%	-	-	-	-	-	-	-	3.38%	-
		Clientes	1,852	-	1,852	-	-	-	-	-	-	-	1,852	-
Cooperativas de Ahorro y Crédito Cerradas	El Churqui	Cartera Bruta	1,566,693	0.76%	1,568,480	-	-	-	-	-	1,568,480	-	-	
		Cartera en Mora	93,842	19.62%	112,251	-	-	-	-	-	112,251	-	-	
		% de mora	6.03%	18.72%	7.16%	-	-	-	-	-	7.16%	-	-	
		Clientes	1,132	0.35%	1,136	-	-	-	-	-	1,136	-	-	
	San Roque	Cartera Bruta	3,461,059	0.90%	3,492,330	3,492,330	-	-	-	-	-	-	-	
		Cartera en Mora	660,606	9.81%	725,412	725,412	-	-	-	-	-	-	-	
		% de mora	19.09%	8.83%	20.77%	20.77%	-	-	-	-	-	-	-	
		Clientes	2,336	0.30%	2,343	2,343	-	-	-	-	-	-	-	
	Hospicio	Cartera Bruta	4,476,060	1.61%	4,548,195	-	-	4,548,195	-	-	-	-	-	
		Cartera en Mora	903,217	4.31%	942,146	-	-	942,146	-	-	-	-	-	
		% de mora	20.18%	2.66%	20.71%	20.71%	-	-	20.71%	-	-	-	-	
		Clientes	1,843	1.09%	1,863	1,863	-	-	1,863	-	-	-	-	
Madre y Maestra	Cartera Bruta	1,799,241	-2.75%	1,749,724	-	-	-	-	-	1,749,724	-	-		
	Cartera en Mora	74,084	58.03%	117,075	-	-	-	-	-	117,075	-	-		
	% de mora	4.12%	62.50%	6.69%	6.69%	-	-	6.69%	-	-	-	-		
	Clientes	985	-0.30%	982	982	-	-	982	-	-	-	-		
San Francisco Solano (**)	Cartera Bruta	1,832,736	-	1,832,736	-	-	-	-	-	1,832,736	-	-		
	Cartera en Mora	181,258	-	181,258	-	-	-	-	-	181,258	-	-		
	% de mora	9.89%	-	9.89%	9.89%	-	-	9.89%	-	-	-	-		
	Clientes	4,282	-	4,282	4,282	-	-	4,282	-	-	-	-		
<b>TOTAL COOPERATIVAS</b>	Cartera Bruta	102,344,991	0.45%	102,805,361	4,668,655	-	4,548,195	-	-	10,845,007	76,496,682	4,855,742	1,391,080	
	Cartera en Mora	10,614,428	2.66%	10,896,585	906,051	-	942,146	-	-	922,206	7,533,693	506,520	85,969	
	% de mora	10.37%	2.20%	10.60%	19.41%	-	20.71%	-	-	8.50%	9.85%	10.43%	6.18%	
	Clientes	33,013	0.49%	33,175	2,741	-	1,863	-	-	7,340	17,290	3,202	739	

**Entidades Microfinancieras  
Estado de Cartera por tipo de entidad  
En dólares Americanos  
(a Febrero 2004)**

SECTOR	CARTERA BRUTA			CARTERA EN MORA		
	ENERO 2004	FEBRERO 2004	Var. (Mes) %	ENERO 2004	FEBRERO 2004	Var. (Mes) %
<b>Sistema Microfinanciero Fiscalizado</b>	<b>377,493,241</b>	<b>381,345,723</b>	<b>1.02%</b>	<b>22,296,123</b>	<b>23,648,555</b>	<b>6.07%</b>
Banco Sol	91,781,771	92,860,426	1.18%	6,835,435	7,311,079	6.96%
FFP's	196,492,268	198,871,401	1.21%	6,759,267	7,519,033	11.24%
Cooperativas Abiertas	89,219,202	89,613,896	0.44%	8,701,421	8,818,443	1.34%
<b>Sistema Microfinanciero no Fiscalizado</b>	<b>98,220,282</b>	<b>97,455,199</b>	<b>-0.78%</b>	<b>13,158,579</b>	<b>12,330,828</b>	<b>-6.29%</b>
ONG's Financieras	85,094,493	84,263,734	-0.98%	11,245,573	10,252,686	-8.83%
Cooperativas Cerradas	13,125,789	13,191,465	0.50%	1,913,006	2,078,142	8.63%
<b>Total Sistema Microfinanciero</b>	<b>475,713,523</b>	<b>478,800,922</b>	<b>0.65%</b>	<b>35,454,702</b>	<b>35,979,383</b>	<b>1.48%</b>

**Evolución de Cartera Bruta por Tipo de Institución**

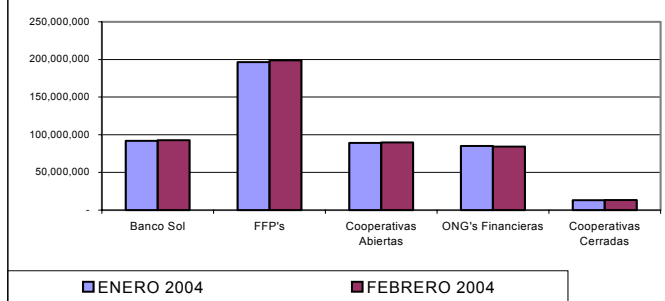

**Evolución de Cartera en Mora por Tipo de Institución**

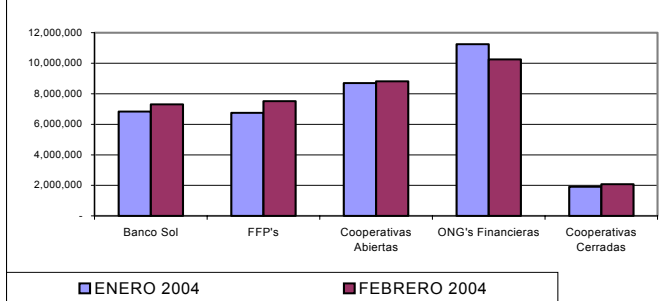

**SECTOR MICROFINANCIERO**

**Cartera Bruta Sector Microfinanciero**

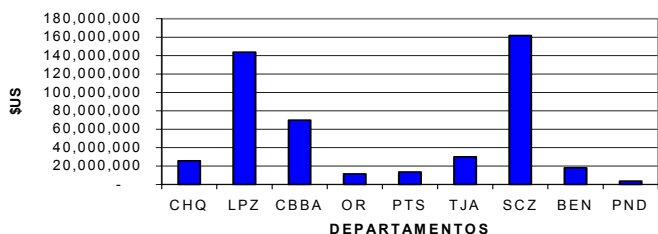

**Cartera en Mora Sector Microfinanciero**

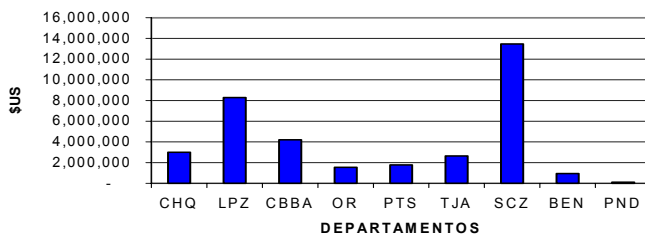

**% de mora Sector Microfinanciero**

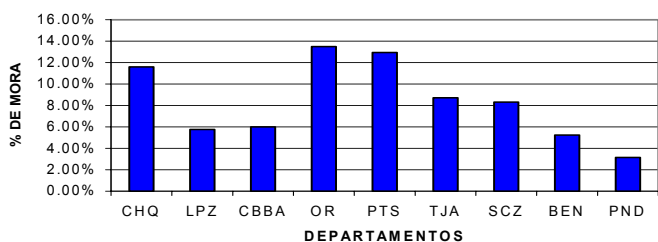

**Clientes Sector Microfinanciero**

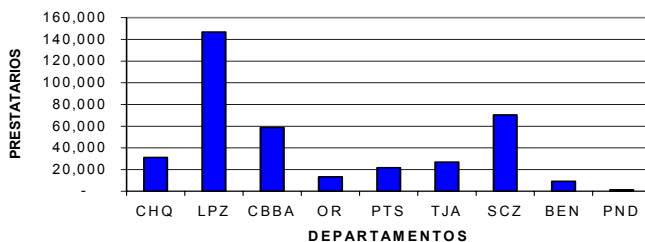

		ENERO 2004	VAR. (mes) %	FEBRERO 2004	DISTRIBUCIÓN DEPARTAMENTAL DE CARTERA FEBRERO 2004 (en dólares americanos)									
					CHQ	LPZ	CBBA	OR	PTS	TJA	SCZ	BEN	PND	
<b>TOTAL MICROFINANCIERAS</b>	Cartera Bruta	475,713,523	0.65%	478,800,922	25,883,108	143,663,594	70,008,785	11,511,985	13,706,999	30,183,064	161,902,228	18,198,943	3,742,216	
	Cartera en Mora	35,454,702	1.48%	35,979,383	3,001,593	8,277,090	4,201,941	1,553,013	1,774,788	2,834,221	13,465,317	953,751	117,670	
	% de mora	7.45%	0.83%	7.51%	11.60%	5.76%	6.00%	13.49%	12.95%	8.73%	8.32%	5.24%	3.14%	
	Clientes	377,444	0.39%	378,928	31,097	146,803	58,674	13,270	21,763	26,789	70,254	9,046	1,232	

**BANCOSOL Y FFPs**

**Cartera Bruta Bancosol y FFPs**

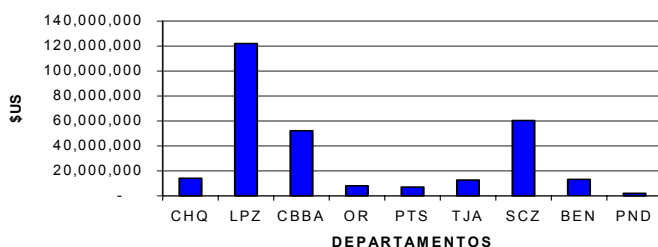

**Cartera en Mora Bancosol y FFPs**

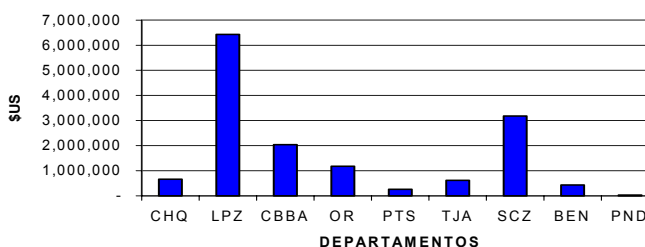

**% de mora Bancosol y FFPs**

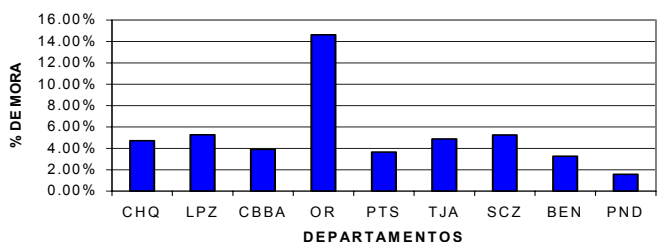

**Clientes Bancosol y FFPs**

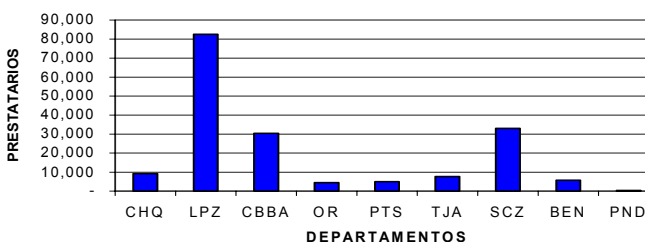

		ENERO 2004	VAR. (mes) %	FEBRERO 2004	DISTRIBUCIÓN DEPARTAMENTAL DE CARTERA FEBRERO 2004 (en dólares americanos)									
					CHQ	LPZ	CBBA	OR	PTS	TJA	SCZ	BEN	PND	
<b>TOTAL BANCO Y FFP'S</b>	Cartera Bruta	288,274,039	1.20%	291,731,827	14,072,277	122,014,672	52,187,584	8,029,619	7,119,299	12,633,087	60,439,770	13,221,359	2,014,160	
	Cartera en Mora	13,594,702	9.09%	14,830,112	664,614	6,432,929	2,038,768	1,173,969	260,475	615,812	3,179,812	432,032	31,701	
	% de mora	4.72%	7.79%	5.08%	4.72%	5.27%	3.91%	14.62%	3.66%	4.87%	5.26%	3.27%	1.57%	
	Clientes	175,391	1.67%	178,327	9,203	82,520	30,397	4,464	5,043	7,622	32,981	5,710	387	



### ONGs FINANCIERAS

**Cartera Bruta  
ONGs Financieras**

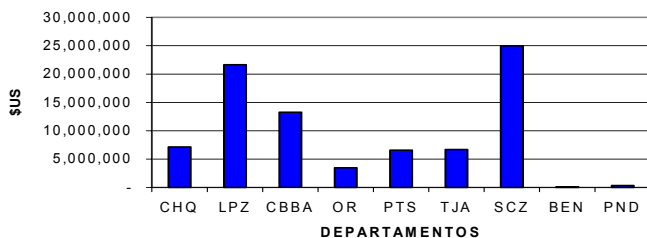

**Cartera en Mora  
ONGs Financieras**

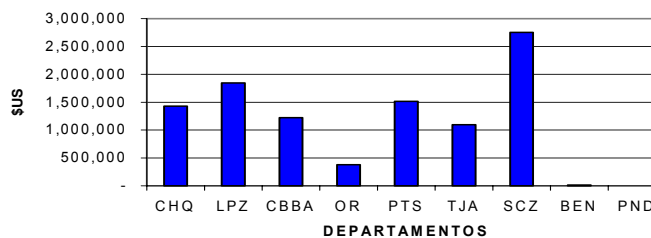

**% de mora  
ONGs Financieras**

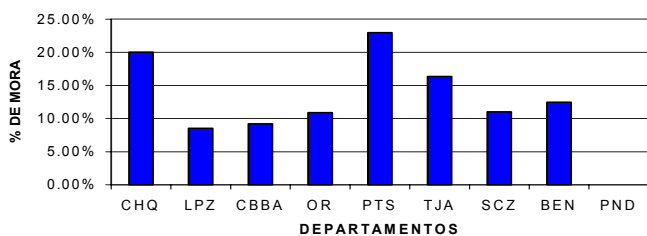

**Clientes  
ONGs Financieras**

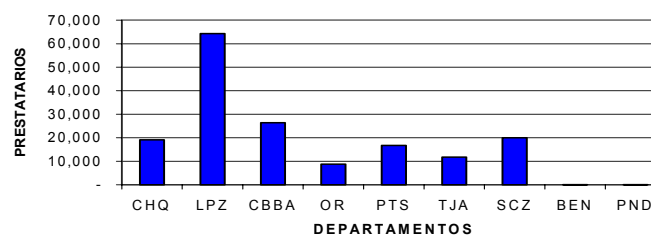

	ENERO 2004	VAR. (mes) %	FEBRERO 2004	DISTRIBUCIÓN DEPARTAMENTAL DE CARTERA FEBRERO 2004 (en dólares americanos)									
				CHQ	LPZ	CBBA	OR	PTS	TJA	SCZ	BEN	PND	
<b>TOTAL ONG'S</b>	85,094,493	-0.98%	84,263,734	7,142,178	21,648,922	13,273,008	3,482,366	6,587,700	6,704,970	24,965,778	121,842	336,878	
Cartera Bruta	85,094,493	-0.98%	84,263,734	7,142,178	21,648,922	13,273,008	3,482,366	6,587,700	6,704,970	24,965,778	121,842	336,878	
Cartera en Mora	11,245,573	-8.83%	10,252,686	1,430,928	1,844,161	1,221,026	379,044	1,514,313	1,096,203	2,751,812	15,198	-	
% de mora	13.22%	-7.93%	12.17%	20.03%	8.52%	9.20%	10.88%	22.99%	16.35%	11.02%	12.47%	-	
Clientes	169,040	-0.95%	167,426	19,153	64,283	26,414	8,808	16,720	11,827	19,983	134	106	

### COOPERATIVAS DE AHORRO Y CREDITO

**Cartera Bruta  
Cooperativas de Ahorro y Crédito**

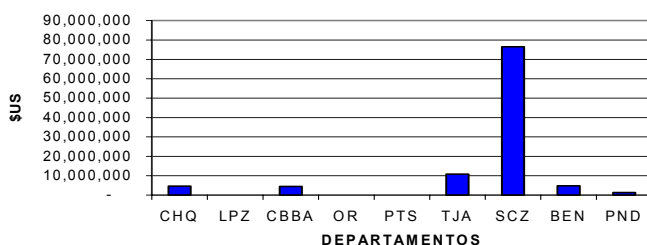

**Cartera en Mora  
Cooperativas de Ahorro y Crédito**

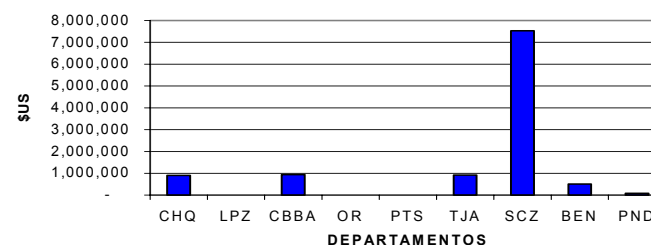

**% de mora  
Cooperativas de Ahorro y Crédito**

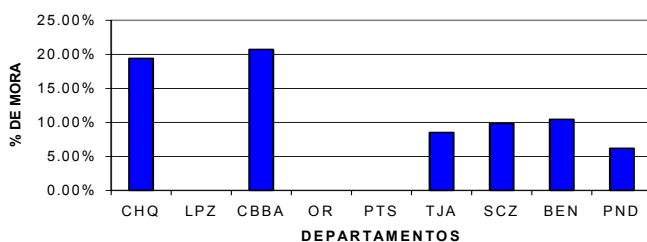

**Clientes  
Cooperativas de Ahorro y Crédito**

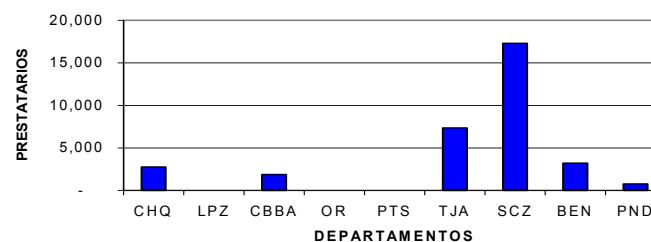

	ENERO 2004	VAR. (mes) %	FEBRERO 2004	DISTRIBUCIÓN DEPARTAMENTAL DE CARTERA FEBRERO 2004 (en dólares americanos)									
				CHQ	LPZ	CBBA	OR	PTS	TJA	SCZ	BEN	PND	
<b>TOTAL COOPERATIVAS</b>	102,344,991	0.45%	102,805,361	4,668,655	-	4,548,195	-	-	10,845,007	76,496,682	4,855,742	1,391,080	
Cartera Bruta	102,344,991	0.45%	102,805,361	4,668,655	-	4,548,195	-	-	10,845,007	76,496,682	4,855,742	1,391,080	
Cartera en Mora	10,614,428	2.66%	10,896,585	942,146	-	942,146	-	-	922,208	7,533,693	506,620	85,969	
% de mora	10.37%	2.20%	10.60%	19.41%	-	20.71%	-	-	8.50%	9.85%	10.43%	6.18%	
Clientes	33,013	0.48%	33,175	2,741	-	1,863	-	-	7,340	17,290	3,202	739	



## SITUACIÓN DE LAS ENTIDADES FINANCIERAS AFILIADAS A FINRURAL

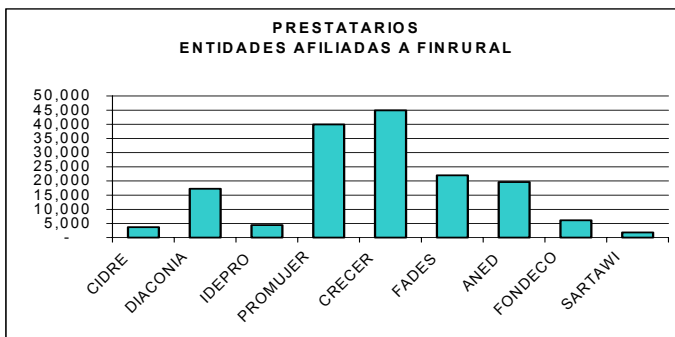
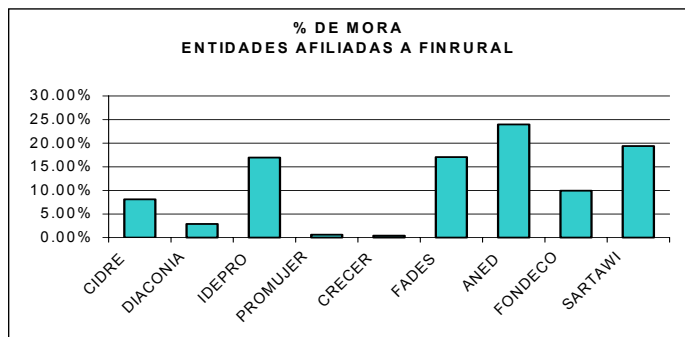
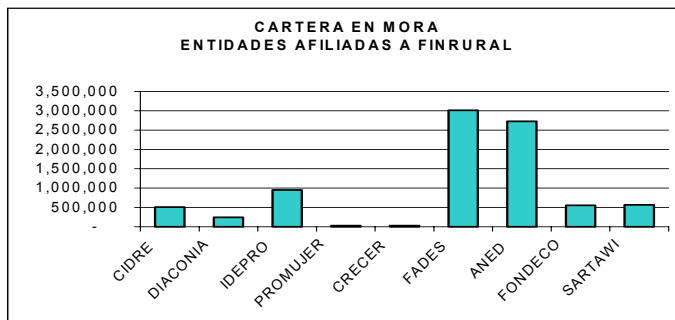
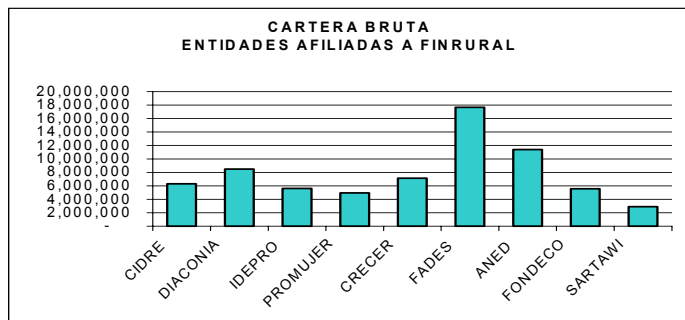

## COMPORTAMIENTO Y EVOLUCION DE LA CARTERA BRUTA DEL MERCADO DE MICROFINANZAS

