



COYUNTURA MICROFINANCIERA

fr finrural
Asociación de Instituciones Financieras para el Desarrollo Rural

Año III, N° 28

Julio 2003

Nicaragua lucha por el Marco Legal adecuado para el desarrollo de las Microfinanzas

Por: ASOMIF—Nicaragua

Ante la incursión de legisladores asesorados inadecuadamente en el control y esquemas de alivio a las deudas, las actividades de micro crédito de Nicaragua confrontan barreras para su expansión desde hace casi tres años.

En efecto, la aprobación del proyecto de Ley 347 que comprende la revisión de la Ley 176 con el objetivo de reducir los límites de la usura al nivel de la bancaria, sin incluir en estos cálculos las tasas de las tarjetas de créditos, ni los sobregiros bancarios e incluyendo como prestamistas particulares a las entidades de micro crédito; conllevó a una significativa contracción de la oferta de créditos en desmedro de la población rural.

Esta situación obligó a las entidades especializadas en microfinanzas (EMFs) a recurrir a estrategias de sostenibilidad de emergencia que desfavorecen a los usuarios de menores ingresos. Las entidades de micro crédito han reducido sus servicios a un segmento de mayores ingresos, disminuyendo los plazos de los préstamos, incrementando el monto de los créditos individuales y fortaleciendo las bases contractuales del crédito.

Los resultados de la gestión de las EMFs en Nicaragua

Las instituciones especializadas de microfinanzas EMFs constituidas como Asociaciones Civiles sin Fines de Lucro representan un grupo de unas 25 instituciones de las cuales 18 son miembros de ASOMIF, las cuales cuentan con una cartera de crédito de \$ 49,7 millones y atienden a 125.1 miles de clientes a través de una red de más de 140 oficinas de servicios financieros en todos los departamentos del país. El monto promedio de los créditos que otorgan es de \$ 398, un poco menor al PIB per cápita de Nicaragua del 2001.

Una regulación adecuada, principal camino para el desarrollo de las microfinanzas

Una contrapropuesta a la Ley 374 fue elaborada por el sector para superar los obstáculos legales creados por la mencionada reforma que, a la vez, establezca el cauce para una normativa no prudencial de las entidades de micro crédito; sin embargo, los legisladores optaron por la elaboración de una Ley Especial para las Entidades de Micro crédito que demanda un mayor tiempo en su elaboración y aprobación.

La estrategia de regulación del micro crédito esta planteada en dos etapas. La primera orientada a omitir la barrera de la legislación mencionada, el establecimiento de controles en el ámbito de la autorización, el registro, la estandarización de catálogos de cuentas, la publicación de estados financieros y de informes periódicos de auditorías externas. La segunda fase atiende a las soluciones de la formación prudencial dictada por la Superintendencia de Bancos.

Dicha normativa tendrá dos opciones: la creación de una ley para sociedades de microfinanzas o la emisión de un reglamento de normas prudenciales, específico para el micro crédito con la misma legislación existente actualmente.

La propuesta de Ley de Entidades Microfinancieras plantea el control y supervisión de las operaciones a cargo de la Superintendencia de Bancos, lo cual no corresponde porque las microfinancieras no captan depósitos del público y su costo, la experiencia y capacidad de hacerlo no son favorables al desempeño de las EMFs que difiere de las entidades bancarias. Una alternativa viable consiste en el análisis genérico de la metodología de crédito utilizada, la medición de la antigüedad de la mora y la supervisión global de la organización, que implica un costo menor que los análisis muestrales y documentales propios de la supervisión bancaria convencional.

Un mecanismo complementario para asegurar la solidez y estabilidad de la industria de micro crédito es el Seguro de Depósitos, similar en sus objetivos al seguro bancarios. Este seguro permitiría proteger a los depositantes de las entidades en caso de quiebra y suplir la liquidez temporal con costo financiero en algunas situaciones extremas de la gestión de tesorería de las entidades.

Estos y otros aspectos son objeto de discusión y análisis entre los representantes del sector y los legisladores encargados de las reformas. Esperemos que el esfuerzo por enmendar este retroceso en el desarrollo de los Mercados Financieros Rurales constituya una oportunidad para mejorar y fortalecer la sostenibilidad y viabilidad institucional de las microfinanzas, puesto que de ello depende que los sectores de menores recursos tengan acceso al crédito

Artículo extractado del Boletín N° 2 del Foro Latinoamericano y del Caribe de Finanzas Rurales, Web: www.foro-lac-fr.org

CONTENIDO:

Entidades Microfinancieras Fiscalizadas. Banco Sol y FFPs 2

Entidades Microfinancieras no Fiscalizadas ONG's Financieras 2

Cooperativas de Ahorro y Crédito Abiertas y Cerradas. 3

Estado de Cartera Consolidado por Tipo de Entidad 3

Situación de las Entidades Financieras afiliadas a FINRURAL 6

Comportamiento y Evolución de la cartera Bruta del Mercado de las Microfinanzas 6

**BOLETIN
"COYUNTURA
MICROFINANCIERA"**
Es una publicación de

fr finrural
Asociación de Instituciones Financieras para el Desarrollo Rural

Asociación de Instituciones Financieras para el Desarrollo Rural
Avenida Arce N° 2081 esq. Montevideo
Edificio Montevideo, 3er Piso
Teléfono / fax: (591 - 2) 2441326 - 2443504
Casilla: 13241
finrural@caoba.entelnet.bo
Web: www.finrural-bo.org
La Paz—Bolivia

NOTA: La información contenida en la presente publicación es reportada mensualmente por las propias instituciones para su publicación.

**Entidades Microfinancieras Fiscalizadas
Banco Sol y Fondos Financieros Privados
Estado de Cartera por Departamento
En dólares Americanos
(a Julio 2003)**

ENTIDADES FINANCIERAS		JUNIO 2003	VAR. (mes) %	JULIO 2003	DISTRIBUCIÓN DEPARTAMENTAL DE CARTERA JULIO 2003 (en dólares americanos)									
					CHQ	LPZ	CBBA	OR	PTS	TJA	SCZ	BEN	PND	
Bancos	Banco Solidario S.A.	Cartera Bruta	83,093,002	0.84%	83,794,182	2,563,687	34,347,803	20,190,332	2,619,627	-	-	24,072,733	-	-
		Cartera en Mora	7,731,734	3.14%	7,974,457	172,411	2,907,446	1,335,362	924,779	-	-	2,634,459	-	-
		% de mora	9.30%	2.28%	9.52%	6.73%	8.46%	6.61%	35.30%	-	-	10.94%	-	-
		Cartera Bruta	52,284	1.11%	52,864	1,273	26,691	10,526	1,282	-	-	13,092	-	-
Fondos Financieros Privados	Los Andes	Cartera Bruta	70,149,381	2.30%	71,761,005	5,295,944	38,066,515	10,662,484	-	-	5,699,157	8,641,787	3,395,118	-
		Cartera en Mora	4,173,150	3.20%	4,306,661	320,049	2,674,250	479,820	-	-	512,230	139,904	180,408	-
		% de mora	5.95%	0.88%	6.00%	6.04%	7.03%	4.50%	-	-	8.99%	1.62%	5.31%	-
		Cartera Bruta	48,293	1.02%	48,786	4,511	26,697	7,803	-	-	3,605	3,892	2,278	-
	FIE	Cartera Bruta	36,364,123	1.06%	36,750,016	1,778,198	16,841,363	2,332,478	2,612,086	2,390,452	3,171,860	7,623,579	-	-
		Cartera en Mora	2,079,291	-0.29%	2,073,250	117,210	766,355	123,592	248,286	172,578	276,787	368,442	-	-
		% de mora	5.72%	-1.34%	5.64%	6.60%	4.55%	5.30%	9.50%	7.20%	8.70%	4.80%	-	-
		Cartera Bruta	28,910	2.69%	29,687	1,508	15,523	1,512	1,874	2,092	2,051	5,127	-	-
	EcoFuturo	Cartera Bruta	7,866,344	6.51%	8,378,103	-	3,573,980	985,199	1,668,752	-	-	1,302,433	847,739	-
		Cartera en Mora	695,041	0.54%	698,823	-	489,493	45,890	113,077	-	-	14,516	35,847	-
		% de mora	8.84%	-5.60%	8.34%	-	13.70%	4.66%	6.78%	-	-	1.11%	4.26%	-
		Cartera Bruta	7,483	5.36%	7,884	-	4,780	664	978	-	-	752	710	-
PRODEM	Cartera Bruta	46,871,213	1.79%	47,709,541	8,422,341	13,734,413	2,607,236	1,262,100	2,886,751	2,754,481	8,662,391	5,759,296	1,620,532	
	Cartera en Mora	2,452,226	-6.64%	2,289,379	324,260	651,011	230,219	123,938	157,905	203,281	291,923	271,839	35,003	
	% de mora	5.23%	-8.28%	4.80%	3.85%	4.74%	8.83%	5.47%	7.38%	5.47%	3.37%	4.72%	2.16%	
	Cartera Bruta	21,262	0.42%	21,352	4,182	5,619	1,391	432	1,942	1,578	4,178	1,713	317	
TOTAL BANCO Y FFP'S	Cartera Bruta	244,344,063	1.66%	248,392,847	18,060,170	106,564,074	36,777,729	8,162,565	5,277,203	11,625,498	50,302,923	10,002,153	1,620,532	
	Cartera en Mora	17,131,442	1.23%	17,342,570	933,930	7,488,555	2,214,883	1,410,080	330,483	992,298	3,449,243	488,094	35,003	
	% de mora	7.01%	-0.42%	6.98%	5.17%	7.03%	6.02%	17.27%	6.26%	8.54%	6.86%	4.88%	2.16%	
	Cartera Bruta	158,232	1.48%	160,573	11,474	79,310	21,896	4,566	4,034	7,234	27,041	4,701	317	

**Entidades Microfinancieras no Fiscalizadas
ONG's Financieras
Estado de Cartera por Departamento
En dólares Americanos
(a Julio 2003)**

ENTIDADES FINANCIERAS		JUNIO 2003	VAR. (mes) %	JULIO 2003	DISTRIBUCIÓN DEPARTAMENTAL DE CARTERA JULIO 2003 (en dólares americanos)									
					CHQ	LPZ	CBBA	OR	PTS	TJA	SCZ	BEN	PND	
ONG's Financieras	CIDRE	Cartera Bruta	6,222,082	0.22%	6,235,921	-	-	6,086,679	-	149,242	-	-	-	-
		Cartera en Mora	238,928	11.84%	267,205	-	-	267,205	-	-	-	-	-	-
		% de mora	3.84%	11.59%	4.28%	-	-	4.39%	-	-	-	-	-	-
			Cartera Bruta	3,831	1.36%	3,883	-	-	3,728	-	155	-	-	-
	DIACONIA FRIF (*)	Cartera Bruta	7,196,179	2.79%	7,397,005	-	7,397,005	-	-	-	-	-	-	-
		Cartera en Mora	291,445	-5.33%	275,908	-	275,908	-	-	-	-	-	-	-
		% de mora	4.05%	-7.90%	3.73%	-	3.73%	-	-	-	-	-	-	-
			Cartera Bruta	15,495	2.77%	15,924	-	15,924	-	-	-	-	-	-
	FUNBODEM	Cartera Bruta	2,760,654	2.03%	2,816,778	-	-	-	-	-	-	2,816,778	-	-
		Cartera en Mora	365,175	-2.42%	356,342	-	-	-	-	-	-	356,342	-	-
		% de mora	13.23%	-4.36%	12.65%	-	-	-	-	-	-	12.65%	-	-
			Cartera Bruta	3,704	0.97%	3,740	-	-	-	-	-	3,740	-	-
	IDEPRO	Cartera Bruta	5,411,638	1.16%	5,474,146	2,769,478	-	-	-	1,180,854	1,544,014	-	-	-
		Cartera en Mora	895,175	-0.98%	886,439	676,030	-	-	-	84,263	126,146	-	-	-
		% de mora	16.54%	-2.11%	16.19%	24.41%	-	-	-	7.26%	8.17%	-	-	-
			Cartera Bruta	4,437	-0.25%	4,426	1,843	-	-	1,180	1,403	-	-	-
PROMUJER	Cartera Bruta	4,675,837	-1.31%	4,614,354	671,155	2,597,111	827,150	-	160,516	251,672	106,750	-	-	
	Cartera en Mora	9,152	54.73%	14,161	2,930	8,283	2,146	-	802	-	-	-	-	
	% de mora	0.20%	56.79%	0.31%	0.44%	0.32%	0.26%	-	0.32%	1.01%	-	-		
		Cartera Bruta	33,598	5.03%	35,288	6,159	15,683	7,104	2,516	2,516	1,310	-	-	
AGRO CAPITAL (*)	Cartera Bruta	12,669,225	1.87%	12,906,415	-	531,500	2,460,039	-	-	-	9,914,876	-	-	
	Cartera en Mora	1,263,416	0.39%	1,268,343	-	24,343	204,921	-	-	-	1,039,079	-	-	
	% de mora	9.97%	-1.45%	9.83%	-	4.58%	8.33%	-	-	-	10.48%	-	-	
		Cartera Bruta	3,303	2.69%	3,392	-	189	304	-	-	2,899	-	-	
CRECER	Cartera Bruta	6,679,509	2.00%	6,813,141	358,234	2,508,660	1,758,380	1,249,845	553,054	-	384,968	-	-	
	Cartera en Mora	24,157	-0.39%	24,062	-	11,489	1,253	9,193	1,861	-	266	-	-	
	% de mora	0.36%	-2.34%	0.35%	-	0.46%	0.07%	0.74%	0.34%	-	0.07%	-	-	
		Cartera Bruta	44,589	1.48%	45,251	2,317	16,741	13,028	6,127	3,700	3,338	-	-	
FADES	Cartera Bruta	15,064,691	0.88%	15,196,643	1,650,796	2,260,349	1,019,811	1,319,750	2,584,492	3,410,795	2,950,650	-	-	
	Cartera en Mora	3,469,046	-8.26%	3,182,581	414,369	725,431	177,909	291,829	945,720	429,810	197,513	-	-	
	% de mora	23.03%	-9.05%	20.94%	25.10%	32.09%	17.45%	22.11%	36.59%	12.60%	6.69%	-	-	
		Cartera Bruta	20,118	0.86%	20,292	3,385	3,503	791	1,785	4,426	4,718	1,684	-	
ANED (**)	Cartera Bruta	10,778,821	0.67%	10,778,821	998,067	3,832,460	469,115	313,919	1,853,096	926,740	2,233,826	151,598	-	
	Cartera en Mora	3,021,220	404,747	1,013,004	139,796	196,331	445,887	344,491	425,208	425,208	51,757	-		
	% de mora	28.03%	28.03%	40.55%	26.43%	29.80%	62.54%	24.06%	37.17%	19.03%	34.14%	-		
		Cartera Bruta	26,048	8.23%	3,955	8,237	786	1,971	7,093	812	2,966	228	-	
FONDECO (*)	Cartera Bruta	4,699,436	5.57%	4,961,218	470,077	341,190	520,697	-	-	527,380	3,101,874	-	-	
	Cartera en Mora	618,820	9.97%	680,509	62,148	109,537	157,973	-	-	43,096	307,755	-	-	
	% de mora	13.17%	4.17%	13.72%	13.22%	32.10%	30.34%	-	-	8.17%	9.92%	-	-	
		Cartera Bruta	6,359	0.05%	6,362	1,197	903	891	-	2,204	1,167	-	-	
SARTAWI	Cartera Bruta	4,332,753	-1.45%	4,270,093	-	1,072,067	778,644	631,383	-	-	1,787,999	-	-	
	Cartera en Mora	2,083,916	5.37%	2,195,773	-	786,456	249,065	197,983	-	-	962,269	-	-	
	% de mora	48.10%	6.91%	51.42%	-	73.36%	31.99%	31.36%	-	-	53.82%	-	-	
		Cartera Bruta	3,458	-0.43%	3,443	-	1,221	1,027	681	-	514	-	-	
TOTAL ONG'S	Cartera Bruta	80,490,825	1.21%	81,464,535	6,917,807	20,540,342	13,920,515	3,514,897	6,461,054	6,660,601	23,297,721	151,598	-	
	Cartera en Mora	12,280,451	-0.88%	12,172,545	1,560,224	2,954,541	1,200,269	695,335	1,477,732	904,345	3,288,432	51,757	-	
	% de mora	15.26%	-2.06%	14.94%	22.55%	14.38%	8.62%	19.78%	22.87%	14.18%	14.11%	34.14%	-	
	Cartera Bruta	164,940	1.88%	168,049	18,856	62,401	27,659	10,564	19,070	11,653	17,618	228	-	

(*) Entidad que realiza su calificación de cartera de acuerdo a la normativa vigente de la SBEF (**) Información repetida al mes anterior (***) Cartera en mora mayor a 15 días de atraso, no incluye clientes castigados con mora mayor a 180 días



**Entidades Microfinancieras
Cooperativas de Ahorro y Crédito
Estado de Cartera por Departamento
En dólares Americanos
(a Julio 2003)**

ENTIDADES FINANCIERAS		JUNIO 2003	VAR. (mes) %	JULIO 2003	DISTRIBUCIÓN DEPARTAMENTAL DE CARTERA JULIO 2003 (en dólares americanos)									
					CHQ	LPZ	CBBA	OR	PTS	TJA	SCZ	BEN	PND	
Cooperativas de Ahorro y Crédito Abiertas	Jesús Nazareno	Cartera Bruta	41,770,988	2.24%	42,706,112	-	-	-	-	-	-	40,067,299	1,263,975	1,374,838
		Cartera en Mora	5,477,998	-1.95%	5,371,029	-	-	-	-	-	-	5,272,857	65,727	32,446
		% de mora	13.11%	-4.10%	12.58%	-	-	-	-	-	-	13.16%	5.20%	2.36%
		Clientes	10,891	1.71%	11,077	-	-	-	-	-	-	9,246	1,092	739
	San Martín de Porres	Cartera Bruta	33,406,785	1.37%	33,865,616	-	-	-	-	-	5,332,237	26,772,188	482,663	-
		Cartera en Mora	3,829,006	-4.09%	3,672,354	-	-	-	-	-	384,675	2,822,394	294,637	-
		% de mora	11.46%	-5.39%	10.84%	-	-	-	-	-	7.21%	10.54%	61.04%	-
		Clientes	7,302	0.45%	7,335	-	-	-	-	-	920	5,783	206	-
	Trinidad (**)	Cartera Bruta	2,826,253	-	2,826,253	-	-	-	-	-	-	-	2,826,253	-
		Cartera en Mora	95,527	-	95,527	-	-	-	-	-	-	-	95,527	-
		% de mora	3.38%	-	3.38%	-	-	-	-	-	-	-	3.38%	-
		Clientes	1,852	-	1,852	-	-	-	-	-	-	-	1,852	-
Cooperativas de Ahorro y Crédito Cerradas	El Churqui	Cartera Bruta	1,268,885	2.25%	1,287,177	-	-	-	-	-	1,287,177	-	-	-
		Cartera en Mora	123,928	-0.21%	123,662	-	-	-	-	-	123,662	-	-	-
		% de mora	9.84%	-2.41%	9.61%	-	-	-	-	-	9.61%	-	-	-
		Clientes	974	0.72%	981	-	-	-	-	-	981	-	-	-
	San Roque	Cartera Bruta	3,377,745	1.61%	3,432,295	3,432,295	-	-	-	-	-	-	-	-
		Cartera en Mora	672,932	0.32%	675,106	675,106	-	-	-	-	-	-	-	-
		% de mora	19.92%	-1.27%	19.67%	19.67%	-	-	-	-	-	-	-	-
		Clientes	2,300	1.61%	2,337	2,337	-	-	-	-	-	-	-	-
	Hospicio	Cartera Bruta	4,041,925	2.08%	4,125,987	-	-	4,125,987	-	-	-	-	-	-
		Cartera en Mora	940,660	0.03%	940,963	-	-	940,963	-	-	-	-	-	-
		% de mora	23.27%	-2.01%	22.81%	-	-	22.81%	-	-	-	-	-	-
		Clientes	1,778	1.12%	1,798	-	-	1,798	-	-	-	-	-	-
Madre y Maestra	Cartera Bruta	1,749,241	4.55%	1,828,861	-	-	-	-	-	1,828,861	-	-	-	
	Cartera en Mora	121,132	-5.45%	114,530	-	-	-	-	-	114,530	-	-	-	
	% de mora	6.92%	-9.57%	6.26%	-	-	-	-	-	6.26%	-	-	-	
	Clientes	901	5.22%	948	-	-	-	-	-	948	-	-	-	
San Francisco Solano	Cartera Bruta	1,799,764	1.83%	1,832,736	-	-	-	-	-	1,832,736	-	-	-	
	Cartera en Mora	148,661	21.93%	181,258	-	-	-	-	-	181,258	-	-	-	
	% de mora	8.26%	19.73%	9.89%	-	-	-	-	-	9.89%	-	-	-	
	Clientes	4,222	1.42%	4,282	-	-	-	-	-	4,282	-	-	-	
TOTAL COOPERATIVAS	Cartera Bruta	90,231,586	1.85%	91,905,037	4,710,823	-	4,125,987	-	-	10,281,011	66,839,487	4,572,891	1,374,838	
	Cartera en Mora	11,409,844	-2.06%	11,174,428	845,754	-	940,963	-	-	804,124	8,095,250	455,891	32,446	
	% de mora	12.65%	-3.85%	12.16%	17.95%	-	22.81%	-	-	7.82%	12.11%	9.97%	2.36%	
	Clientes	30,220	1.29%	30,610	2,763	-	1,798	-	-	7,131	15,029	3,150	739	

**Entidades Microfinancieras
Estado de Cartera por tipo de entidad
En dólares Americanos
(a Julio 2003)**

SECTOR	CARTERA BRUTA			CARTERA EN MORA		
	JUNIO 2003	JULIO 2003	Var. (Mes) %	JUNIO 2003	JULIO 2003	Var. (Mes) %
Sistema Microfinanciero Fiscalizado	322,348,089	327,790,828	1.69%	26,533,974	26,481,481	-0.20%
Banco Sol	83,093,002	83,794,182	0.84%	7,731,734	7,974,457	3.14%
FFP's	161,251,061	164,598,665	2.08%	9,399,708	9,368,113	-0.34%
Cooperativas Abiertas	78,004,026	79,397,981	1.79%	9,402,532	9,138,910	-2.80%
Sistema Microfinanciero no Fiscalizado	92,718,385	93,971,591	1.35%	14,287,763	14,208,063	-0.56%
ONG's Financieras	80,490,825	81,464,535	1.21%	12,280,451	12,172,545	-0.88%
Cooperativas Cerradas	12,227,560	12,507,056	2.29%	2,007,312	2,035,518	1.41%
Total Sistema Microfinanciero	415,066,474	421,762,419	1.61%	40,821,737	40,689,543	-0.32%

Evolución de Cartera Bruta por Tipo de Institución

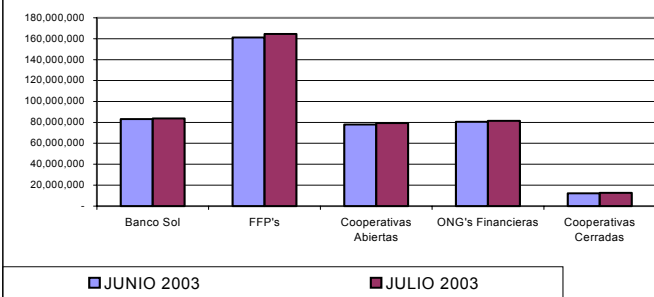

Evolución de Cartera en Mora por Tipo de Institución

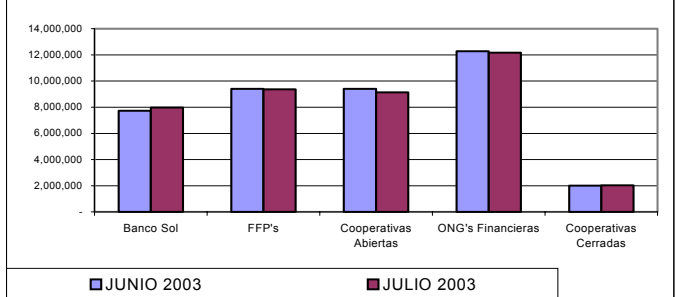

SECTOR MICROFINANCIERO

Cartera Bruta Sector Microfinanciero

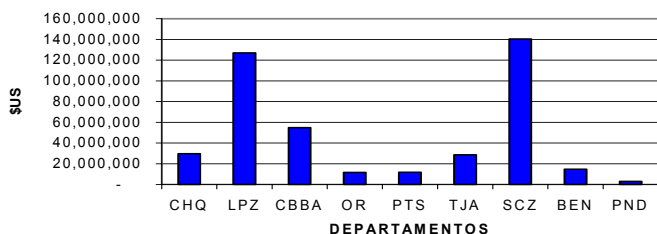

Cartera en Mora Sector Microfinanciero

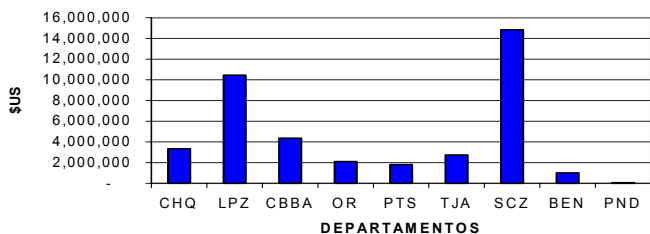

% de mora Sector Microfinanciero

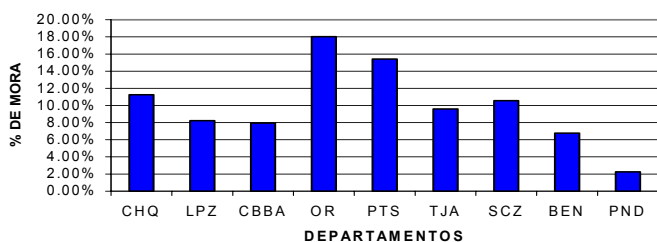

Clientes Sector Microfinanciero

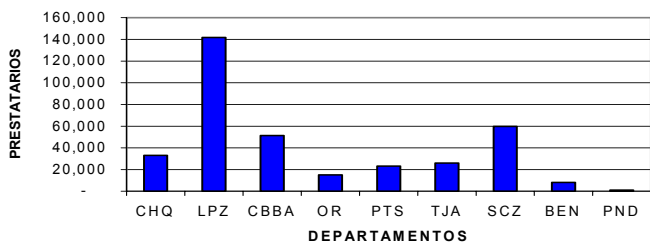

		JUNIO 2003	VAR. (mes) %	JULIO 2003	DISTRIBUCIÓN DEPARTAMENTAL DE CARTERA JULIO 2003 (en dólares americanos)									
					CHQ	LPZ	CBBA	OR	PTS	TJA	SCZ	BEN	PND	
TOTAL MICROFINANCIERAS	Cartera Bruta	415,066,474	1.61%	421,762,419	29,688,800	127,104,416	54,824,231	11,677,462	11,738,257	28,567,110	140,440,131	14,726,842	2,995,370	
	Cartera en Mora	40,821,737	-0.32%	40,689,543	3,339,908	10,443,006	4,356,115	2,105,415	1,808,215	2,740,766	14,832,925	995,742	67,450	
	% de mora	9.83%	-1.91%	9.65%	11.26%	8.22%	7.95%	18.03%	15.40%	9.59%	10.56%	6.76%	2.25%	
	Clientes	353,392	1.65%	359,232	33,093	141,711	51,353	15,130	23,104	26,018	59,688	8,079	1,056	

BANCOSOL Y FFPs

Cartera Bruta Bancosol y FFPs

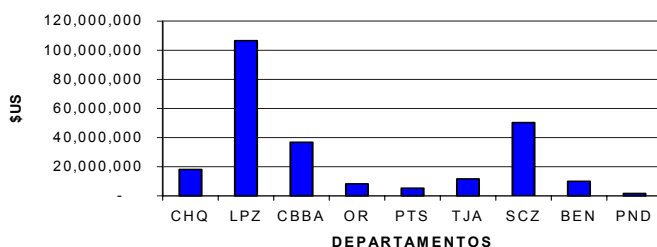

Cartera en Mora Bancosol y FFPs

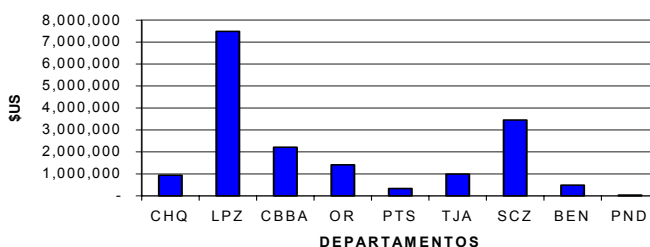

% de mora Bancosol y FFPs

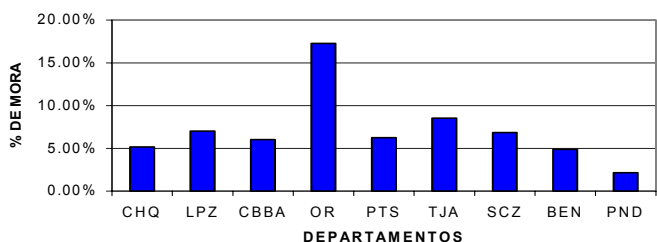

Clientes Bancosol y FFPs

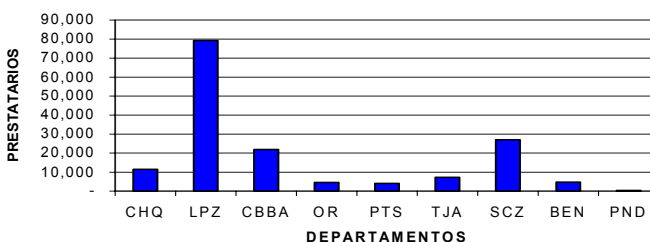

		JUNIO 2003	VAR. (mes) %	JULIO 2003	DISTRIBUCIÓN DEPARTAMENTAL DE CARTERA JULIO 2003 (en dólares americanos)									
					CHQ	LPZ	CBBA	OR	PTS	TJA	SCZ	BEN	PND	
TOTAL BANCO Y FFP'S	Cartera Bruta	244,344,063	1.66%	248,392,847	18,060,170	106,564,074	36,777,729	8,162,565	5,277,203	11,625,498	50,302,923	10,002,153	1,620,532	
	Cartera en Mora	17,131,442	1.23%	17,342,570	933,930	7,488,555	2,214,883	1,410,080	330,483	992,298	3,449,243	488,094	35,003	
	% de mora	7.01%	-0.42%	6.98%	5.17%	7.03%	6.02%	17.27%	6.26%	8.54%	6.86%	4.88%	2.16%	
	Clientes	158,232	1.48%	160,573	11,474	79,310	21,896	4,566	4,034	7,234	27,041	4,701	317	



ONGs FINANCIERAS

**Cartera Bruta
ONGs Financieras**

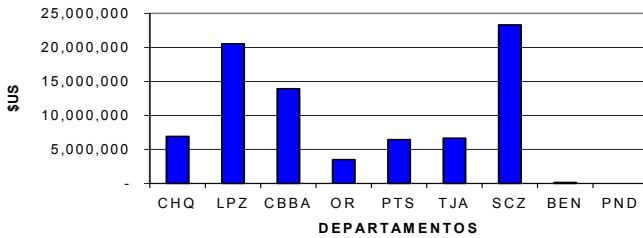

**Cartera en Mora
ONGs Financieras**

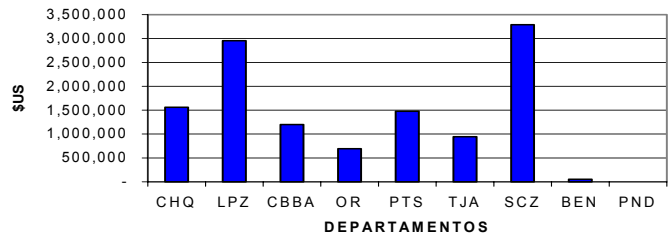

**% de mora
ONGs Financieras**

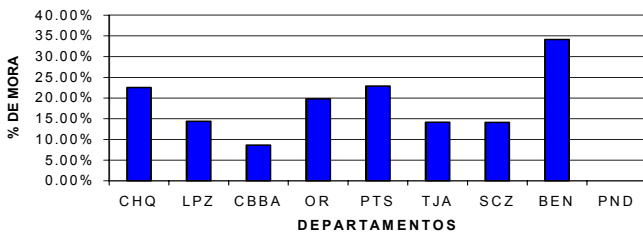

**Cientes
ONGs Financieras**

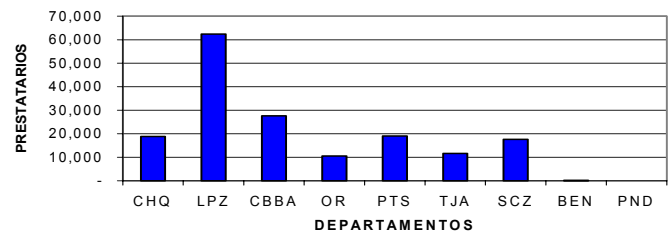

		JUNIO 2003	VAR. (mes) %	JULIO 2003	DISTRIBUCIÓN DEPARTAMENTAL DE CARTERA JULIO 2003 (en dólares americanos)										
					CHQ	LPZ	CBBA	OR	PTS	TJA	SCZ	BEN	PND		
TOTAL ONG'S	Cartera Bruta	80,490,825	1.21%	81,464,535	6,917,807	20,540,342	13,920,515	3,514,897	6,461,054	6,660,601	23,297,721	151,598	-		
	Cartera en Mora	12,280,451	-0.88%	12,172,545	1,860,224	2,954,451	1,200,269	695,335	1,477,732	944,345	3,288,432	51,757	-		
	% de mora	15.26%	-2.08%	14.94%	22.55%	14.38%	8.62%	19.78%	22.87%	14.18%	14.11%	34.14%	-		
	Cientes	164,940	1.88%	168,049	18,856	62,401	27,659	10,584	19,070	11,653	17,618	228	-		

COOPERATIVAS DE AHORRO Y CREDITO

**Cartera Bruta
Cooperativas de Ahorro y Crédito**

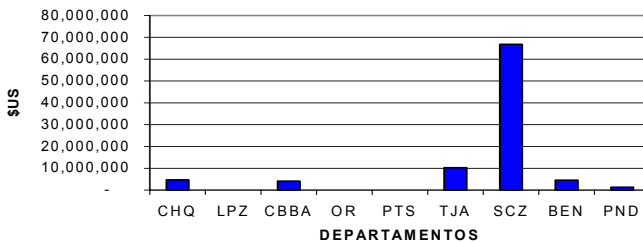

**Cartera en Mora
Cooperativas de Ahorro y Crédito**

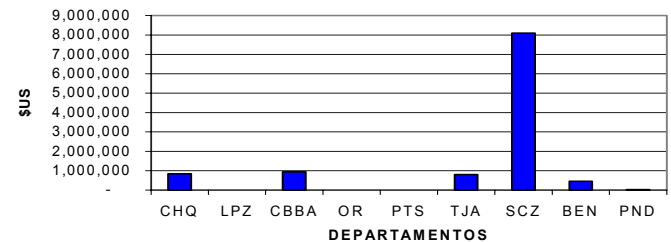

**% de mora
Cooperativas de Ahorro y Crédito**

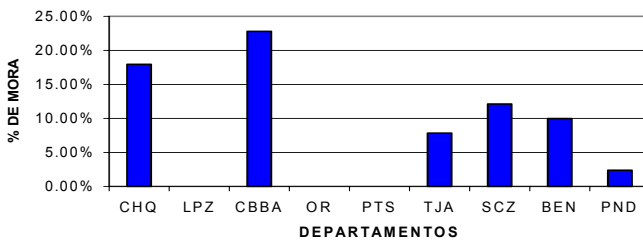

**Cientes
Cooperativas de Ahorro y Crédito**

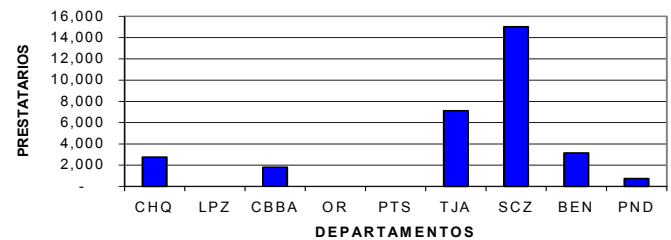

		JUNIO 2003	VAR. (mes) %	JULIO 2003	DISTRIBUCIÓN DEPARTAMENTAL DE CARTERA JULIO 2003 (en dólares americanos)										
					CHQ	LPZ	CBBA	OR	PTS	TJA	SCZ	BEN	PND		
TOTAL COOPERATIVAS	Cartera Bruta	90,231,586	1.85%	91,905,037	4,710,823	-	4,125,987	-	-	10,281,011	66,839,487	4,572,891	1,374,838		
	Cartera en Mora	11,409,844	-2.06%	11,174,428	845,754	-	940,963	-	-	804,124	8,095,250	455,891	32,448		
	% de mora	12.65%	-3.85%	12.16%	17.95%	-	22.81%	-	-	7.82%	12.11%	9.97%	2.36%		
	Cientes	30,220	1.29%	30,610	2,763	-	1,788	-	-	7,131	15,028	3,150	739		



SITUACIÓN DE LAS ENTIDADES FINANCIERAS AFILIADAS A FINRURAL

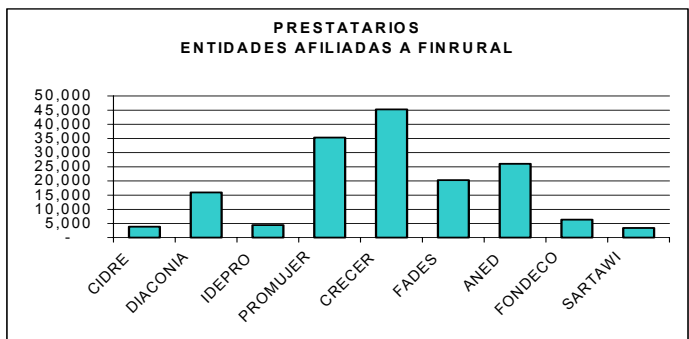
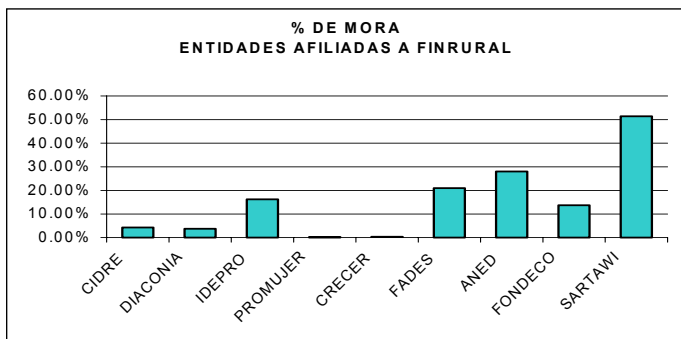
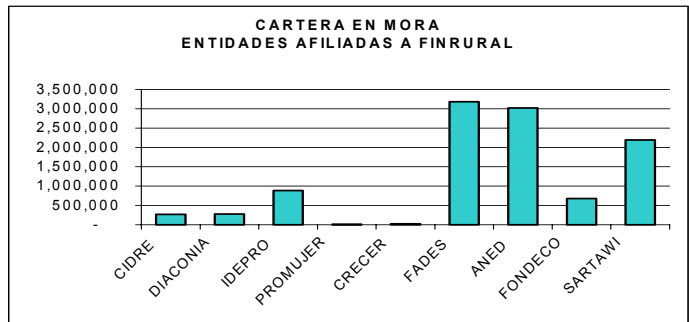
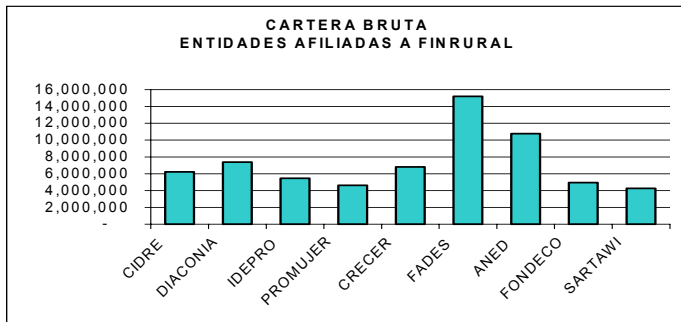

COMPORTAMIENTO Y EVOLUCION DE LA CARTERA BRUTA DEL MERCADO DE MICROFINANZAS

