



# COYUNTURA MICROFINANCIERA

**finrural**  
Asociación de Instituciones Financieras para el Desarrollo Rural

Año III, N° 27

Junio 2003

## Pymes y capital de riesgo

La inversión en Pequeñas y Medianas Empresas se ha convertido en el sector de capital de riesgo de más rápido crecimiento en América Latina

Dado que en nuestro país la utilización de este tipo de mecanismos de financiamiento se encuentra en sus primeros pasos de consolidación el siguiente artículo extractado de la Revista PODER, que nos muestra la importancia que tiene este mecanismo en América Latina.

“Las primeras oleadas de inversión privada en América Latina se enfocaron en compromisos cuantiosos con empresas grandes. Pero la mayoría de empresas latinoamericanas pertenecen a una categoría distinta. Las pequeñas y medianas empresas (Pymes) conforman el corazón tanto de las economías de los países en desarrollo como de los países desarrollados.

El gobierno de Estados Unidos reconoció este hecho hace cerca de 50 años cuando creó la Small Business Administration (instituto gubernamental para pequeñas empresas), que les ha entregado más de 30.000 millones de dólares a los propietarios de pequeños negocios que requerían de capital social para crecer.

No existe nada parecido en América Latina, en donde las pequeñas empresas carecen prácticamente de acceso al crédito de mediano y largo plazo, de financiación de capital de trabajo y otras facilidades financieras. Correlativamente con el tamaño del universo del capital de riesgo en la región, el monto dedicado a las empresas pequeñas -definidas usualmente como aquellas con ventas inferiores a cinco millones de dólares (dependiendo del país y sector en el cual operan)- es bastante reducido.

No obstante, este tipo de inversión es probablemente el sector de capital de riesgo de más rápido crecimiento en América Latina. Por lo menos 15 nuevos fondos han sido abiertos en los dos últimos años, bajo los auspicios del BID. Y agencias como Nacional Financiera S.A. de México, Banco Nacional de Desenvolvimento Econômico e Social de Brasil y Corporación de Fomento de Chile han patrocinado la creación de fondos locales, elevando a más de 25 el número de nuevos fondos de capital de riesgo para Pymes desde el año 2000.

Dichos fondos son más pequeños que los tradicionales fondos de capital de riesgo, y son empleados para respaldar fundaciones de empresas o negocios ya establecidos, brindándoles una mezcla de instrumentos de deuda y captación de capital.

El número de inversiones potenciales es enorme para el gerente de un fondo que se interesa por las Pymes. Pero no toda empresa pequeña es apta para recibir los recursos de un fondo de capital de riesgo.

Los propietarios de la empresa deben estar dispuestos a otorgarles importantes derechos sobre ella a participantes minoritarios. Y entender que sus socios financieros tienen expectativas de rendimiento muy altas y que insistirán en retirarse de la empresa en un plazo de cinco a ocho años.

La empresa debe poseer, además, un potencial de crecimiento muy alto. Y debe tener un modelo de negocios que permita una rápida expansión, habida cuenta del fortalecimiento financiero que el inversionista de riesgo puede aportar.

Tales requisitos reducen la lista de candidatos. Pero a medida que se extiendan la idea de globalización y la comprensión de que es necesario abrirse a los inversionistas de fuera para poder crecer, aumentará el número de Pymes latinoamericanas aptas para atraer capitales de riesgo.

Es de esperar que el número de gerentes de fondos interesados en trabajar en este sector crezca también. Puede haber muchos obstáculos -desincentivos normativos y fiscales- y la inversión puede resultar más costosa para los gerentes de fondos que la opción de inversiones más voluminosas.

Pero habida cuenta del interés de los gobiernos y de las agencias regionales multilaterales por promover la afluencia de capital de riesgo para las Pymes, es muy probable que este sector siga creciendo”

Artículo Extractado de la Revista PODER, [www.revistapoder.com](http://www.revistapoder.com)

### CONTENIDO:

Entidades Microfinancieras 2  
Fiscalizadas.  
Banco Sol y FFPs

Entidades Microfinancieras 2  
no Fiscalizadas  
ONG's Financieras

Cooperativas de Ahorro y 3  
Crédito Abiertas y  
Cerradas.

Estado de Cartera 3  
Consolidado por Tipo de  
Entidad

Situación de las Entidades 6  
Financieras afiliadas a  
FINRURAL

Comportamiento y 6  
Evolución de la cartera  
Bruta del Mercado de las  
Microfinanzas

**BOLETIN  
"COYUNTURA  
MICROFINANCIERA"**  
Es una publicación de

**finrural**  
Asociación de Instituciones Financieras para el Desarrollo Rural

**Asociación de Instituciones Financieras para el Desarrollo Rural**  
Avenida Arce N° 2081 esq.  
Montevideo  
Edificio Montevideo, 3er Piso  
Teléfono / fax: (591 - 2)  
2441326 - 2443504  
Casilla: 13241  
[finrural@caoba.entelnet.bo](mailto:finrural@caoba.entelnet.bo)  
Web: [www.finrural-bo.org](http://www.finrural-bo.org)  
La Paz—Bolivia

**NOTA:** La información contenida en la presente publicación es reportada mensualmente por las propias instituciones para su publicación.

**Entidades Microfinancieras Fiscalizadas  
Banco Sol y Fondos Financieros Privados  
Estado de Cartera por Departamento  
En dólares Americanos  
(a Junio 2003)**

ENTIDADES FINANCIERAS			MAYO 2003	VAR. (mes) %	JUNIO 2003	DISTRIBUCIÓN DEPARTAMENTAL DE CARTERA JUNIO 2003 (en dólares americanos)									
						CHQ	LPZ	CBBA	OR	PTS	TJA	SCZ	BEN	PND	
Bancos	Banco Solidario S.A.	Cartera Bruta	82,968,993	0.15%	83,093,002	2,595,545	34,163,103	19,884,588	2,681,322	-	-	23,768,444	-	-	
		Cartera en Mora	7,928,688	-2.48%	7,731,734	175,684	2,873,918	1,281,875	877,447	-	-	2,522,811	-	-	
		% de mora	9.56%	-2.63%	9.30%	6.77%	8.41%	6.45%	32.72%	-	-	10.61%	-	-	
		Clientes	51,797	0.94%	52,284	1,296	26,529	10,256	1,293	-	-	12,910	-	-	
Fondos Financieros Privados	Los Andes	Cartera Bruta	68,860,762	1.87%	70,149,381	5,176,133	37,703,629	10,026,251	-	-	5,764,265	8,223,766	3,253,337	-	
		Cartera en Mora	4,679,972	-10.83%	4,173,150	322,350	2,666,802	304,356	-	-	571,903	136,722	171,017	-	
		% de mora	6.80%	-12.47%	5.95%	6.23%	7.07%	3.04%	-	-	9.92%	1.66%	5.26%	-	
		Clientes	48,294	0.00%	48,293	4,512	26,603	7,604	-	-	3,637	3,694	2,243	-	
	FIE	Cartera Bruta	36,185,971	0.49%	36,364,123	1,767,046	16,627,023	2,357,288	2,635,149	2,342,293	3,142,559	7,492,765	-	-	
		Cartera en Mora	2,463,009	-15.58%	2,079,291	137,052	765,205	128,699	227,250	160,142	273,168	387,775	-	-	
		% de mora	6.81%	-15.99%	5.72%	7.80%	4.60%	5.50%	8.60%	6.80%	8.70%	5.20%	-	-	
		Clientes	28,773	0.48%	28,910	1,487	15,239	1,453	1,871	2,009	1,996	4,855	-	-	
	EcoFuturo	Cartera Bruta	7,460,649	5.44%	7,866,344	-	3,467,128	898,130	1,524,702	-	-	1,256,415	719,969	-	
		Cartera en Mora	754,499	-7.88%	695,041	-	497,933	44,401	114,693	-	-	7,458	30,556	-	
		% de mora	10.11%	-12.63%	8.84%	-	14.36%	4.94%	7.52%	-	-	0.59%	4.24%	-	
		Clientes	7,216	3.70%	7,483	-	4,609	639	903	-	-	707	625	-	
PRODEM	Cartera Bruta	46,083,441	1.71%	46,871,213	8,269,337	13,486,902	2,548,536	1,364,873	2,810,761	2,713,954	8,441,252	5,661,395	1,574,203		
	Cartera en Mora	2,516,164	-2.54%	2,452,226	323,331	821,352	247,463	180,300	180,732	171,250	297,132	204,376	26,289		
	% de mora	5.46%	-4.18%	5.23%	3.91%	6.09%	9.71%	13.21%	6.43%	6.31%	3.52%	3.61%	1.67%		
	Clientes	21,142	0.57%	21,262	4,081	5,595	1,425	478	2,079	1,565	4,087	1,645	307		
TOTAL BANCO Y FFP'S	Cartera Bruta	241,559,816	1.15%	244,344,063	17,810,061	105,447,785	35,714,793	8,206,046	5,153,054	11,620,778	49,182,642	9,634,701	1,574,203		
	Cartera en Mora	18,342,332	-6.60%	17,131,442	958,417	7,625,211	2,006,794	1,399,689	340,874	1,016,321	3,351,898	405,949	26,289		
	% de mora	7.59%	-7.67%	7.01%	5.38%	7.23%	5.62%	17.06%	6.61%	8.75%	6.82%	4.21%	1.67%		
	Clientes	157,222	0.64%	158,232	11,376	78,575	21,377	4,545	4,088	7,198	26,253	4,513	307		

**Entidades Microfinancieras no Fiscalizadas  
ONG's Financieras  
Estado de Cartera por Departamento  
En dólares Americanos  
(a Junio 2003)**

ENTIDADES FINANCIERAS			MAYO 2003	VAR. (mes) %	JUNIO 2003	DISTRIBUCIÓN DEPARTAMENTAL DE CARTERA JUNIO 2003 (en dólares americanos)									
						CHQ	LPZ	CBBA	OR	PTS	TJA	SCZ	BEN	PND	
ONG's Financieras	CIDRE	Cartera Bruta	6,063,560	2.61%	6,222,082	-	-	6,222,082	-	-	-	-	-	-	
		Cartera en Mora	266,190	-10.24%	238,928	-	-	238,928	-	-	-	-	-	-	
		% de mora	4.39%	-12.53%	3.84%	-	-	3.84%	-	-	-	-	-	-	
		Clientes	3,831	-	3,831	-	-	3,831	-	-	-	-	-	-	
	DIACONIA FRIF (*)	Cartera Bruta	7,110,497	1.21%	7,196,179	-	7,196,179	-	-	-	-	-	-	-	
		Cartera en Mora	304,329	-4.23%	291,445	-	291,445	-	-	-	-	-	-	-	
		% de mora	4.28%	-5.37%	4.05%	-	4.05%	-	-	-	-	-	-	-	
		Clientes	15,512	-0.11%	15,495	-	15,495	-	-	-	-	-	-	-	
	FUNBODEM	Cartera Bruta	2,730,482	1.11%	2,760,654	-	-	-	-	-	-	2,760,654	-	-	
		Cartera en Mora	393,404	-7.18%	365,175	-	-	-	-	-	-	365,175	-	-	
		% de mora	14.41%	-8.19%	13.23%	-	-	-	-	-	-	13.23%	-	-	
		Clientes	3,713	-0.24%	3,704	-	-	-	-	-	-	3,704	-	-	
	IDEPRO	Cartera Bruta	5,363,839	0.89%	5,411,638	2,724,472	-	-	-	-	1,153,939	1,533,227	-	-	
		Cartera en Mora	891,584	0.40%	895,175	663,136	-	-	-	-	83,776	148,263	-	-	
		% de mora	16.62%	-0.48%	16.54%	24.34%	-	-	-	-	7.26%	9.67%	-	-	
		Clientes	4,401	0.82%	4,437	1,839	-	-	-	-	1,203	1,395	-	-	
PROMUJER	Cartera Bruta	4,313,790	8.39%	4,675,837	667,730	2,602,779	897,461	-	148,677	259,669	99,521	-	-		
	Cartera en Mora	11,096	-17.52%	9,152	-	7,131	1,219	-	-	802	-	-	-		
	% de mora	0.26%	-23.90%	0.20%	-	0.27%	0.14%	-	-	0.31%	-	-	-		
	Clientes	33,212	1.16%	33,598	4,897	15,517	7,403	-	1,735	3,147	899	-	-		
AGRO CAPITAL (*)	Cartera Bruta	12,751,341	-0.64%	12,669,225	-	487,742	2,520,515	-	-	-	-	9,660,968	-		
	Cartera en Mora	1,329,791	-4.99%	1,263,416	-	22,339	205,422	-	-	-	-	1,035,656	-		
	% de mora	10.43%	-4.38%	9.97%	-	4.58%	8.15%	-	-	-	-	10.72%	-		
	Clientes	3,276	0.82%	3,303	-	173	297	-	-	-	2,833	-	-		
CRECER	Cartera Bruta	6,498,182	2.79%	6,679,509	312,461	2,593,558	1,633,027	1,227,729	580,973	-	331,761	-	-		
	Cartera en Mora	39,380	-38.66%	24,157	-	11,534	1,258	9,229	1,869	-	267	-	-		
	% de mora	0.61%	-40.32%	0.36%	-	0.44%	0.08%	0.75%	0.32%	-	0.08%	-	-		
	Clientes	43,545	2.40%	44,589	2,286	16,519	12,429	6,046	4,206	-	3,103	-	-		
FADES	Cartera Bruta	14,912,745	1.02%	15,064,691	1,674,687	2,485,328	971,349	1,228,055	2,573,329	3,326,307	2,805,636	-	-		
	Cartera en Mora	3,515,084	-1.31%	3,469,046	434,685	981,046	185,433	296,478	947,158	462,112	162,134	-	-		
	% de mora	23.57%	-2.31%	23.03%	25.96%	39.47%	19.09%	24.14%	36.81%	13.89%	5.78%	-	-		
	Clientes	20,011	0.53%	20,118	3,502	3,570	771	1,713	4,422	4,511	1,629	-	-		
ANED (**)	Cartera Bruta	10,177,938	-	10,177,938	875,044	3,166,922	483,227	265,541	1,772,855	823,341	2,651,412	139,596	-		
	Cartera en Mora	2,688,221	-	2,688,221	269,889	933,784	132,398	152,161	403,474	359,598	391,993	44,924	-		
	% de mora	26.41%	-	26.41%	30.84%	29.49%	27.40%	57.30%	22.76%	43.68%	14.78%	32.18%	-		
	Clientes	15,534	-	15,534	2,713	4,969	321	249	4,016	625	2,467	174	-		
FONDECO (*)	Cartera Bruta	4,566,154	2.92%	4,699,436	484,581	344,351	534,748	-	-	520,817	2,814,939	-	-		
	Cartera en Mora	679,268	-8.90%	618,820	63,714	108,677	146,251	-	-	37,850	262,328	-	-		
	% de mora	14.88%	-11.48%	13.17%	13.15%	31.56%	27.35%	-	-	7.27%	9.32%	-	-		
	Clientes	6,423	-1.00%	6,359	1,184	803	973	-	-	2,256	1,143	-	-		
SARTAWI	Cartera Bruta	4,646,239	-6.75%	4,332,753	-	1,093,646	773,501	631,850	-	-	1,833,756	-	-		
	Cartera en Mora	1,827,905	14.01%	2,083,916	-	617,042	244,451	199,831	-	-	1,022,592	-	-		
	% de mora	39.34%	22.25%	48.10%	-	56.42%	31.60%	31.63%	-	-	55.76%	-	-		
	Clientes	3,536	-2.21%	3,458	-	1,227	1,031	681	-	-	519	-	-		
TOTAL ONG'S	Cartera Bruta	79,134,767	0.95%	79,889,942	6,738,975	19,970,505	14,035,910	3,353,175	6,229,773	6,463,361	22,958,647	139,596	-		
	Cartera en Mora	11,946,252	0.01%	11,947,451	1,431,424	2,972,998	1,155,360	657,699	1,436,276	1,008,624	3,240,145	44,924	-		
	% de mora	15.10%	-0.94%	14.95%	21.24%	14.89%	8.23%	19.61%	23.06%	15.61%	14.11%	32.18%	-		
	Clientes	152,994	0.94%	154,426	16,421	58,273	27,056	8,689	15,582	11,934	16,297	174	-		

(\*) Entidad que realiza su calificación de cartera de acuerdo a la normativa vigente de la SBEF

(\*\*) Información repetida al mes anterior

(\*\*\*) Cartera en mora mayor a 15 días de atraso, no incluye clientes castigados con mora mayor a 180 días



**Entidades Microfinancieras  
Cooperativas de Ahorro y Crédito  
Estado de Cartera por Departamento  
En dólares Americanos  
(a Junio 2003)**

ENTIDADES FINANCIERAS		MAYO 2003	VAR. (mes) %	JUNIO 2003	DISTRIBUCIÓN DEPARTAMENTAL DE CARTERA JUNIO 2003 (en dólares americanos)									
					CHQ	LPZ	CBBA	OR	PTS	TJA	SCZ	BEN	PND	
Cooperativas de Ahorro y Crédito Abiertas	Jesús Nazareno	Cartera Bruta	40,513,519	3.10%	41,770,988	-	-	-	-	-	-	39,231,582	1,212,499	1,326,907
		Cartera en Mora	6,102,908	-10.24%	5,477,998	-	-	-	-	-	-	5,402,189	45,954	29,855
		% de mora	15.06%	-12.94%	13.11%	-	-	-	-	-	-	13.77%	3.79%	2.25%
		Clientes	10,766	1.16%	10,891	-	-	-	-	-	-	9,094	1,069	728
	San Martín de Porres	Cartera Bruta	33,297,341	0.33%	33,406,785	1,272,452	-	-	-	-	5,093,367	26,547,442	493,524	-
		Cartera en Mora	4,136,483	-7.43%	3,829,006	181,888	-	-	-	-	396,889	2,893,437	356,792	-
		% de mora	12.42%	-7.74%	11.46%	14.29%	-	-	-	-	7.79%	10.90%	72.29%	-
		Clientes	7,310	-0.11%	7,302	437	-	-	-	-	911	5,740	214	-
	Trinidad (**)	Cartera Bruta	2,826,253	-	2,826,253	-	-	-	-	-	-	-	2,826,253	-
		Cartera en Mora	95,527	-	95,527	-	-	-	-	-	-	-	95,527	-
		% de mora	3.38%	-	3.38%	-	-	-	-	-	-	-	3.38%	-
		Clientes	1,852	-	1,852	-	-	-	-	-	-	-	1,852	-
Cooperativas de Ahorro y Crédito Cerradas	El Churqui	Cartera Bruta	1,312,449	-4.08%	1,258,885	-	-	-	-	-	1,258,885	-	-	-
		Cartera en Mora	168,176	-26.31%	123,928	-	-	-	-	-	123,928	-	-	-
		% de mora	12.81%	-23.18%	9.84%	-	-	-	-	-	9.84%	-	-	-
		Clientes	1,041	-6.44%	974	-	-	-	-	-	974	-	-	-
	San Roque (**)	Cartera Bruta	3,362,015	-	3,362,015	3,362,015	-	-	-	-	-	-	-	-
		Cartera en Mora	681,996	-	681,996	681,996	-	-	-	-	-	-	-	-
		% de mora	20.29%	-	20.29%	20.29%	-	-	-	-	-	-	-	-
		Clientes	2,280	-	2,280	2,280	-	-	-	-	-	-	-	-
	Hospicio	Cartera Bruta	4,049,476	-0.19%	4,041,925	-	-	4,041,925	-	-	-	-	-	-
		Cartera en Mora	984,042	-4.41%	940,660	-	-	940,660	-	-	-	-	-	-
		% de mora	24.30%	-4.23%	23.27%	-	-	23.27%	-	-	-	-	-	-
		Clientes	1,791	-0.73%	1,778	-	-	1,778	-	-	-	-	-	-
Madre y Maestra	Cartera Bruta	1,708,966	2.36%	1,749,241	-	-	-	-	-	1,749,241	-	-	-	
	Cartera en Mora	147,493	-17.87%	121,132	-	-	-	-	-	121,132	-	-	-	
	% de mora	8.63%	-19.76%	6.92%	-	-	-	-	-	6.92%	-	-	-	
	Clientes	898	0.33%	901	-	-	-	-	-	901	-	-	-	
San Francisco Solano	Cartera Bruta	1,747,348	3.00%	1,799,764	-	-	-	-	-	1,799,764	-	-	-	
	Cartera en Mora	143,457	3.63%	148,661	-	-	-	-	-	148,661	-	-	-	
	% de mora	8.21%	0.61%	8.26%	-	-	-	-	-	8.26%	-	-	-	
	Clientes	4,170	1.25%	4,222	-	-	-	-	-	4,222	-	-	-	
<b>TOTAL COOPERATIVAS</b>	Cartera Bruta	88,817,367	1.57%	90,215,856	4,634,467	-	4,041,925	-	-	9,901,257	65,779,024	4,532,276	1,326,907	
	Cartera en Mora	12,460,081	-8.36%	11,418,907	863,884	-	940,660	-	-	790,610	8,295,626	498,273	29,855	
	% de mora	14.03%	-9.78%	12.66%	18.64%	-	23.27%	-	-	7.98%	12.61%	10.99%	2.25%	
	Clientes	30,108	0.31%	30,200	2,717	-	1,778	-	-	7,008	14,834	3,135	728	

**Entidades Microfinancieras  
Estado de Cartera por tipo de entidad  
En dólares Americanos  
(a Junio 2003)**

SECTOR	CARTERA BRUTA			CARTERA EN MORA		
	MAYO 2003	JUNIO 2003	Var. (Mes) %	MAYO 2003	JUNIO 2003	Var. (Mes) %
<b>Sistema Microfinanciero Fiscalizado</b>	<b>318,196,929</b>	<b>322,348,089</b>	<b>1.30%</b>	<b>28,677,249</b>	<b>26,533,974</b>	<b>-7.47%</b>
Banco Sol	82,968,993	83,093,002	0.15%	7,928,688	7,731,734	-2.48%
FFP's	158,590,823	161,251,061	1.68%	10,413,644	9,399,708	-9.74%
Cooperativas Abiertas	76,637,113	78,004,026	1.78%	10,334,918	9,402,532	-9.02%
<b>Sistema Microfinanciero no Fiscalizado</b>	<b>91,315,021</b>	<b>92,101,772</b>	<b>0.86%</b>	<b>14,071,415</b>	<b>13,963,827</b>	<b>-0.76%</b>
ONG's Financieras	79,134,767	79,889,942	0.95%	11,946,252	11,947,451	0.01%
Cooperativas Cerradas	12,180,254	12,211,830	0.26%	2,125,164	2,016,376	-5.12%
<b>Total Sistema Microfinanciero</b>	<b>409,511,950</b>	<b>414,449,861</b>	<b>1.21%</b>	<b>42,748,665</b>	<b>40,497,801</b>	<b>-5.27%</b>

**Evolución de Cartera Bruta por Tipo de Institución**

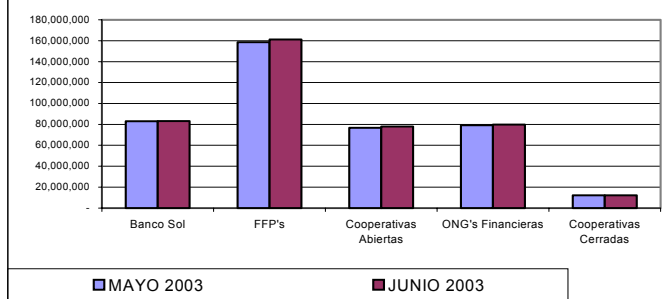

**Evolución de Cartera en Mora por Tipo de Institución**

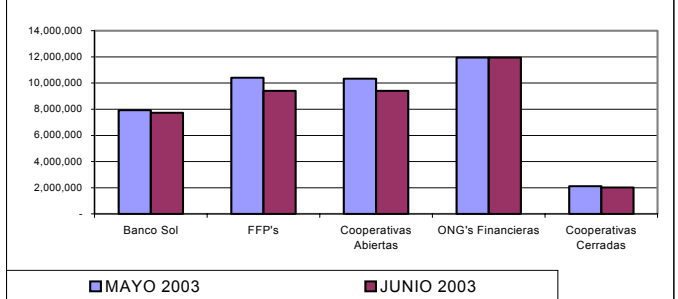

## SECTOR MICROFINANCIERO

**Cartera Bruta Sector Microfinanciero**

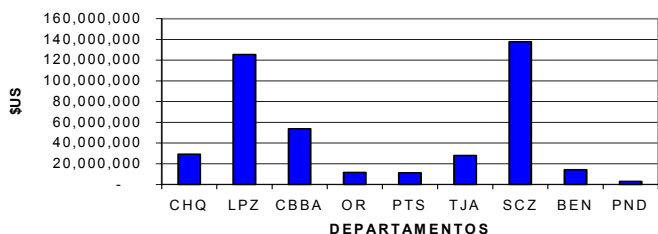

**Cartera en Mora Sector Microfinanciero**

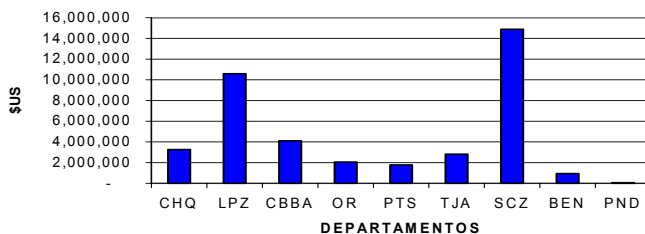

**% de mora Sector Microfinanciero**

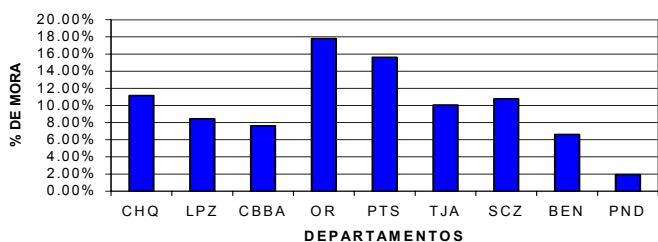

**Clientes Sector Microfinanciero**

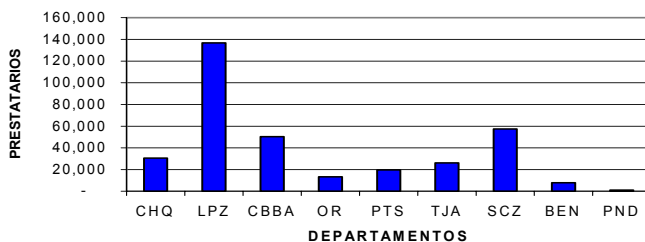

		MAYO 2003	VAR. (mes) %	JUNIO 2003	DISTRIBUCIÓN DEPARTAMENTAL DE CARTERA JUNIO 2003 (en dólares americanos)									
					CHQ	LPZ	CBBA	OR	PTS	TJA	SCZ	BEN	PND	
TOTAL MICROFINANCIERAS	Cartera Bruta	409,511,950	1.21%	414,449,861	29,183,503	125,418,290	53,792,628	11,559,221	11,382,827	27,985,398	137,920,313	14,306,573	2,901,110	
	Cartera en Mora	42,748,665	-5.27%	40,497,801	3,253,734	10,598,209	4,102,814	2,057,388	1,777,150	2,815,555	14,887,669	949,146	56,145	
	% de mora	10.44%	-6.39%	9.77%	11.15%	8.45%	7.63%	17.80%	15.61%	10.08%	10.79%	6.63%	1.94%	
	Clientes	340,324	0.74%	342,658	30,514	136,848	50,211	13,234	19,670	26,140	57,384	7,822	1,035	

## BANCOSOL Y FFPs

**Cartera Bruta Bancosol y FFPs**

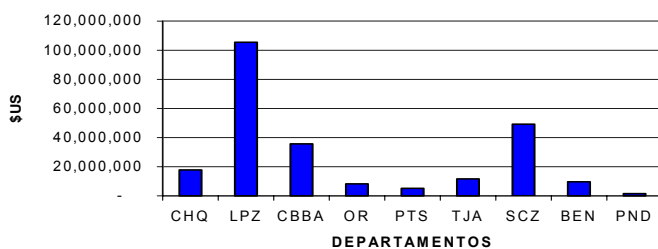

**Cartera en Mora Bancosol y FFPs**

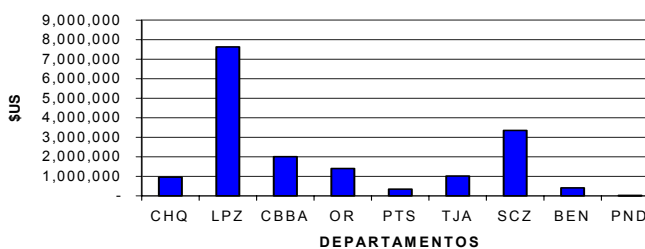

**% de mora Bancosol y FFPs**

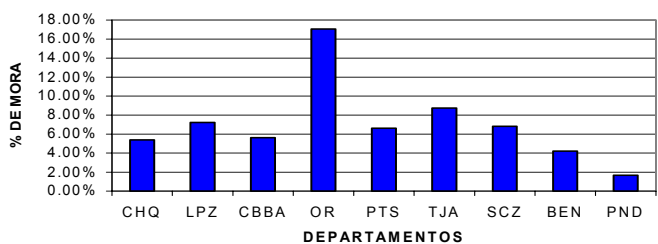

**Clientes Bancosol y FFPs**

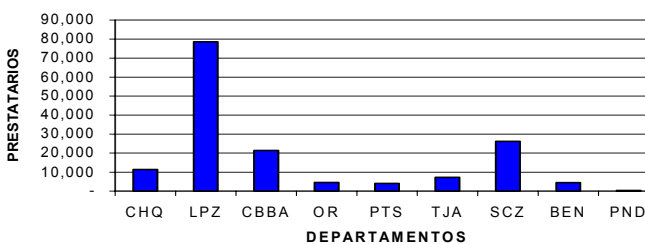

		MAYO 2003	VAR. (mes) %	JUNIO 2003	DISTRIBUCIÓN DEPARTAMENTAL DE CARTERA JUNIO 2003 (en dólares americanos)									
					CHQ	LPZ	CBBA	OR	PTS	TJA	SCZ	BEN	PND	
TOTAL BANCO Y FFP'S	Cartera Bruta	241,559,816	1.15%	244,344,063	17,810,061	105,447,785	35,714,793	8,206,046	5,153,054	11,620,778	49,182,642	9,634,701	1,574,203	
	Cartera en Mora	18,342,332	-6.80%	17,131,442	958,417	7,625,211	2,006,794	1,399,689	340,874	1,016,321	3,351,898	405,949	26,289	
	% de mora	7.59%	-7.67%	7.01%	5.38%	7.23%	5.62%	17.06%	6.61%	8.75%	6.82%	4.21%	1.67%	
	Clientes	157,222	0.64%	158,232	11,376	78,576	21,377	4,545	4,088	7,198	26,253	4,513	307	



### ONGs FINANCIERAS

**Cartera Bruta  
ONGs Financieras**

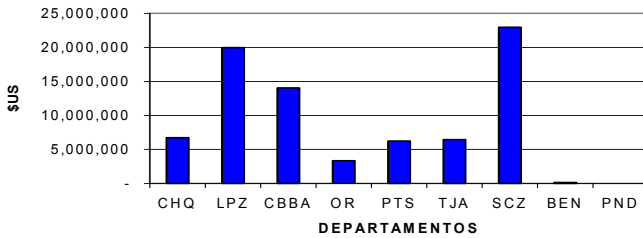

**Cartera en Mora  
ONGs Financieras**

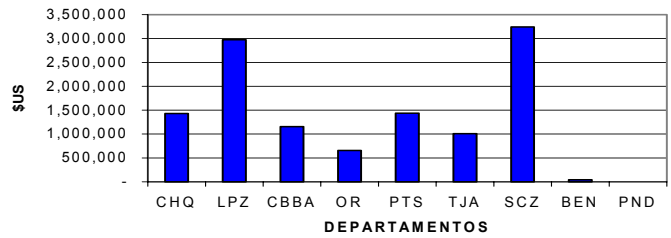

**% de mora  
ONGs Financieras**

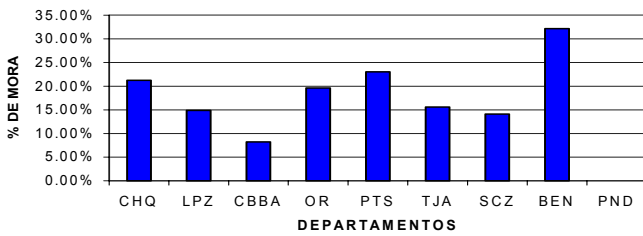

**Clientes  
ONGs Financieras**

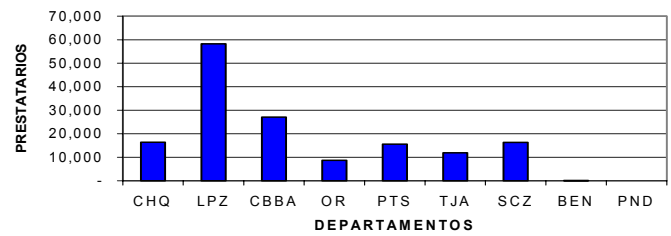

	MAYO 2003	VAR. (mes) %	JUNIO 2003	DISTRIBUCIÓN DEPARTAMENTAL DE CARTERA JUNIO 2003 (en dólares americanos)														
				CHQ	LPZ	CBBA	OR	PTS	TJA	SCZ	BEN	PND						
<b>TOTAL ONG'S</b>																		
Cartera Bruta	79,134,767	0.95%	79,889,942	6,738,976	19,970,505	14,035,910	3,353,175	6,229,773	6,463,361	22,958,647	139,596							
Cartera en Mora	11,946,252	0.01%	11,947,451	1,431,424	2,972,998	1,155,360	657,699	1,436,276	1,008,024	3,240,148	44,924							
% de mora	15.10%	-0.94%	14.95%	21.24%	14.89%	8.23%	19.61%	23.06%	15.61%	14.11%	32.18%							
Clientes	152,994	0.94%	154,426	16,421	58,273	27,056	8,689	15,582	11,934	16,297	174							

### COOPERATIVAS DE AHORRO Y CREDITO

**Cartera Bruta  
Cooperativas de Ahorro y Crédito**

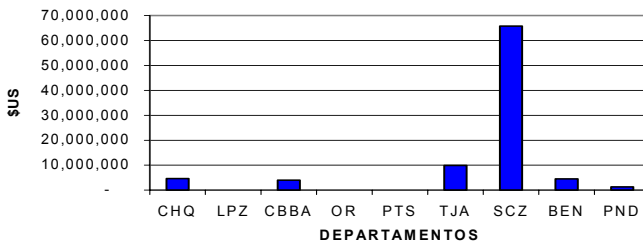

**Cartera en Mora  
Cooperativas de Ahorro y Crédito**

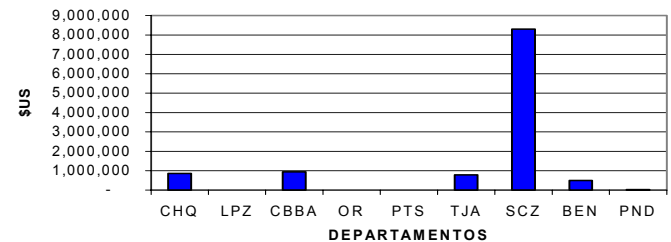

**% de mora  
Cooperativas de Ahorro y Crédito**

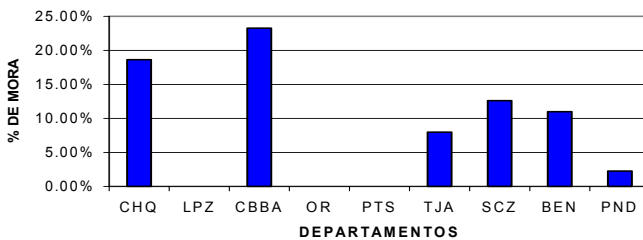

**Clientes  
Cooperativas de Ahorro y Crédito**

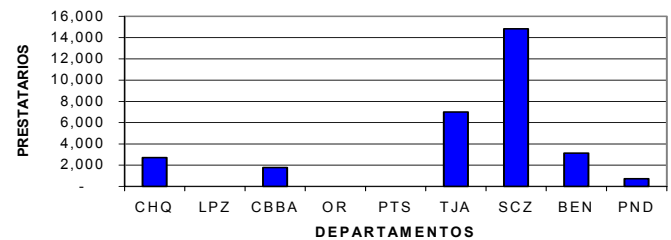

	MAYO 2003	VAR. (mes) %	JUNIO 2003	DISTRIBUCIÓN DEPARTAMENTAL DE CARTERA JUNIO 2003 (en dólares americanos)														
				CHQ	LPZ	CBBA	OR	PTS	TJA	SCZ	BEN	PND						
<b>TOTAL COOPERATIVAS</b>																		
Cartera Bruta	88,817,367	1.57%	90,215,856	4,634,467	-	4,041,925	-	-	9,901,257	65,779,024	4,532,276	1,326,907						
Cartera en Mora	12,460,081	-8.36%	11,418,907	863,884	-	940,660	-	-	790,610	8,295,626	498,273	29,855						
% de mora	14.03%	-9.78%	12.66%	18.64%	-	23.27%	-	-	7.98%	12.61%	10.99%	2.25%						
Clientes	30,168	0.31%	30,200	2,717	-	1,778	-	-	7,008	14,834	3,135	728						



## SITUACIÓN DE LAS ENTIDADES FINANCIERAS AFILIADAS A FINRURAL

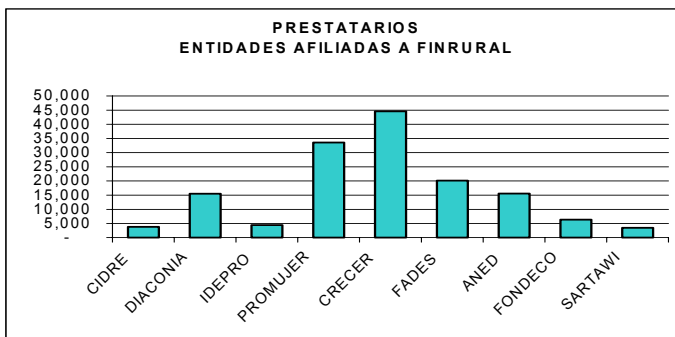
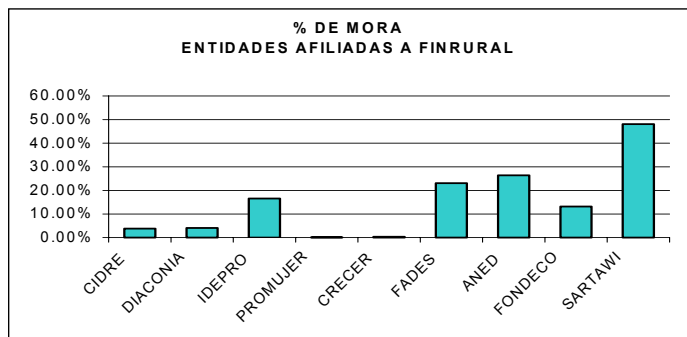
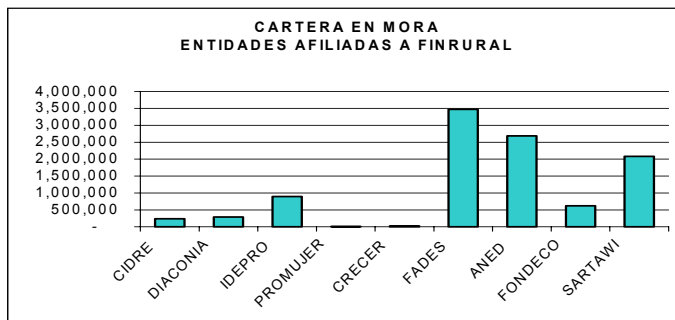
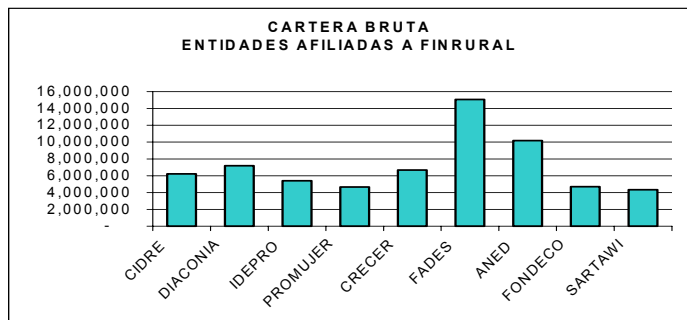

## COMPORTAMIENTO Y EVOLUCION DE LA CARTERA BRUTA DEL MERCADO DE MICROFINANZAS

