



COYUNTURA MICROFINANCIERA

fr finrural
Asociación de Instituciones Financieras para el Desarrollo Rural

Año III, N° 32
Noviembre 2003

Telecentros en la mira: ¿Cómo pueden contribuir al desarrollo social?

Por: Ricardo Gómez, Patrik Hunt, Emmanuelle Lamoureux
Centro Internacional de Investigaciones para el Desarrollo (CIID), Canadá

CONTINUACIÓN →

Telecentro Básico

El Telecentro Básico se sitúa por lo general en zonas rurales o marginales, cuya población tiene acceso limitado a servicios en general (sean éstos de comunicación u otros servicios). Tienden a ser operaciones pequeñas, financiadas por agencias internacionales y establecidas por ONG u otras agrupaciones sin fines de lucro, las cuales instalan en su sede uno o más computadores y se conectan por teléfono a un proveedor de servicios Internet. En algunos lugares donde no hay servicio telefónico, se están explorando alternativas innovadoras de acceso inalámbrico por radio HF o VHF. Dada la naturaleza de estas actividades, el principal factor para su éxito es la capacitación de los operadores y de sus usuarios potenciales, la gente de las comunidades locales. El desafío mayor que enfrentan los telecentros básicos es su viabilidad financiera una vez terminado el apoyo de los donantes externos.

Telecentros en Cadena

La Cadena es una serie de telecentros, a veces operados independientemente por sus respectivos propietarios, pero interconectados y coordinados centralmente. Por lo general, una organización local facilita la creación de telecentros individuales conectados en red con apoyo técnico y/o financiero. El sector privado o el gobierno local pueden financiar la primera etapa de la puesta en marcha, y proporcionar algún apoyo técnico. Una vez establecidos, cada telecentro se maneja como un negocio pequeño, llegando con el tiempo a ser independiente tanto económica como técnicamente. Generalmente tienen un solo o muy pocos computadores para acceso público en cada telecentro, y usan conexiones telefónicas a los proveedores de Internet.

Telecentro Cívico

Un alto número de bibliotecas públicas, escuelas, universidades, organizaciones comunitarias y otras instituciones cívicas están comenzando a ofrecer acceso público a sus computadores y conexiones Internet. El eje principal de trabajo en estas organizaciones no es la actividad del telecentro como tal, ya que éste se ofrece al público como complemento a sus otros servicios culturales, educativos o recreativos. Muchas de estas experiencias ni siquiera se consideran a sí mismas como telecentros, lo cual hace difícil identificarles para fines de estudio o intercambio.

Por lo general los Telecentros Cívicos ofrecen servicios limitados y poca capacitación para sus usuarios potenciales, y no anuncian sus servicios muy abiertamente o por fuera de su entorno inmediato. El acceso a las instalaciones está limitado por la prioridad otorgada a las actividades principales de las organizaciones mismas (calendario escolar, horario de atención al público, etc.). La conectividad tiende a basarse en una sola conexión telefónica en bibliotecas públicas o centros comunitarios, o en redes locales (LAN) más sofisticadas y líneas dedicadas, en el caso de algunos colegios y universidades.

Cibercafés

Hemos visto un rápido crecimiento de servicios de tipo Café Internet en las zonas turísticas y barrios acomodados de muchas ciudades del mundo, lo cual está dando lugar a un fenómeno sumamente interesante que amerita mayor estudio. Estas son operaciones independientes, de carácter comercial, dirigidas a estratos altos de la sociedad, turistas o viajeros de negocios; sin embargo pueden ser utilizados para fines sociales o de desarrollo, por lo que vale la pena incluirlos en este tipo de análisis. Además, en su modelo de operación comercial se puede encontrar respuesta a los problemas de viabilidad financiera de los otros tipos de telecentros de inspiración no comercial.

Si bien la infraestructura tecnológica y el tipo de conectividad utilizados varían de una experiencia a otra, los Cibercafés en general cobran por tiempo de utilización del servicio, el cual está asociado al consumo de comidas y bebidas en el local. En algunos casos, los cibercafés comerciales ofrecen tarifas preferenciales para estudiantes o miembros de organizaciones comunitarias.

Hemos encontrado evidencia del reciente surgimiento de Cibercafés en países donde la conectividad ha sido muy limitada, como en Vietnam, Haití, y Marruecos, así como en casi todas las capitales y algunas ciudades intermedias en América Latina.

Telecentros Comunitarios Multipropósito

Llamados con humor 'los Cadillac de los telecentros', estos telecentros comunitarios de uso múltiple (MCT, para Multipurpose Community Telecentre) se están introduciendo como proyectos piloto en varios países, en particular auspiciados por la Unión Internacional de Telecomunicaciones UIT. Los MCT ofrecen más que servicios básicos de conectividad, buscando incluir también aplicaciones especializadas como tele-medicina, tele-trabajo y tele-educación. También "...deberían prestar servicios postales y bancarios y funcionar como agencia para otros servicios comunales como electricidad y agua potable. Una oferta máxima de servicios 'privados' de información y comunicación como tele-comercio, alquiler de oficinas virtuales, cursos de capacitación vocacional y apoyo a la pequeña y mediana industria" (Ernberg, 1998a, 6).

Los telecentros comunitarios multipropósito tienden a establecer conexiones Internet por medio de líneas dedicadas o ISDN (red digital de servicios integrados), con redes de área local que conectan a varios computadores disponibles para el acceso público (hasta 20 planeados para algunos lugares). Además contarían con equipo especializado para aplicaciones tales como video-conferencias y tele-medicina.

Artículo para publicación en la Revista Latinoamericana de Comunicación CHASQUI Junio 1999

CONTENIDO:

Entidades Microfinancieras Fiscalizadas. Banco Sol y FFPs	2
Entidades Microfinancieras no Fiscalizadas ONG's Financieras	2
Cooperativas de Ahorro y Crédito Abiertas y Cerradas.	3
Estado de Cartera Consolidado por Tipo de Entidad	3
Situación de las Entidades Financieras afiliadas a FINRURAL	6
Comportamiento y Evolución de la cartera Bruta del Mercado de las Microfinanzas	6

**BOLETIN
"COYUNTURA
MICROFINANCIERA"**
Es una publicación de

fr finrural
Asociación de Instituciones Financieras para el Desarrollo Rural

Asociación de Instituciones Financieras para el Desarrollo Rural
Avenida Arce N° 2081 esq.
Montevideo
Edificio Montevideo, 3er Piso
Teléfono / fax: (591 - 2)
2441326 - 2443504
Casilla: 13241
finrural@finrural-bo.org
Web: www.finrural-bo.org
La Paz—Bolivia

NOTA: La información contenida en la presente publicación es reportada mensualmente por las propias instituciones para su publicación.

**Entidades Microfinancieras Fiscalizadas
Banco Sol y Fondos Financieros Privados
Estado de Cartera por Departamento
En dólares Americanos
(a Noviembre 2003)**

ENTIDADES FINANCIERAS		OCTUBRE 2003	VAR. (mes) %	NOVIEMBRE 2003	DISTRIBUCIÓN DEPARTAMENTAL DE CARTERA NOVIEMBRE 2003 (en dólares americanos)									
					CHQ	LPZ	CBBA	OR	PTS	TJA	SCZ	BEN	PND	
Bancos	Banco Solidario S.A.	Cartera Bruta	87,184,413	2.06%	88,978,432	2,585,411	36,318,196	22,008,545	2,403,161	-	-	25,663,119	-	-
		Cartera en Mora	8,551,985	-7.78%	7,886,882	173,167	3,321,234	1,269,058	805,490	-	-	2,317,933	-	-
		% de mora	9.81%	-9.64%	8.86%	6.70%	9.44%	5.77%	33.52%	-	-	9.03%	-	-
	Clientes	55,488	2.17%	56,694	1,307	27,908	12,235	1,265	-	-	13,979	-	-	
Fondos Financieros Privados	Los Andes	Cartera Bruta	76,427,147	4.22%	79,655,628	5,738,761	42,194,762	11,816,998	-	129,984	6,069,937	10,336,681	3,368,505	-
		Cartera en Mora	4,748,135	0.40%	4,767,237	293,059	3,160,055	476,400	-	283	433,335	165,965	238,140	-
		% de mora	6.21%	-3.67%	5.98%	5.11%	7.49%	4.03%	-	0.22%	7.14%	1.61%	7.07%	-
		Clientes	47,903	2.13%	48,923	4,510	25,347	8,364	-	126	3,744	4,663	2,169	-
	FIE	Cartera Bruta	37,506,410	4.31%	39,122,247	1,862,188	18,486,094	2,503,506	2,377,314	2,578,724	3,051,382	8,263,039	-	-
		Cartera en Mora	1,994,932	-2.02%	1,954,649	113,635	893,782	141,634	140,507	140,072	225,576	299,443	-	-
		% de mora	5.32%	-6.07%	5.00%	6.10%	4.83%	5.70%	5.90%	5.40%	7.40%	3.60%	-	-
		Clientes	31,253	2.98%	32,183	1,589	16,810	1,786	1,715	2,320	2,102	5,861	-	-
	EcoFuturo	Cartera Bruta	9,301,154	4.76%	9,743,718	-	3,577,813	1,229,809	1,972,294	-	-	1,581,405	1,382,397	-
		Cartera en Mora	848,766	-17.25%	702,336	-	459,022	46,408	140,879	-	-	19,120	36,907	-
		% de mora	9.13%	-21.01%	7.21%	-	12.83%	3.77%	7.14%	-	-	1.21%	2.67%	-
		Clientes	8,322	1.71%	8,464	-	4,737	787	1,066	-	-	912	962	-
PRODEM	Cartera Bruta	55,663,247	5.71%	58,843,948	3,339,826	16,822,758	11,301,045	1,465,885	3,469,225	3,075,818	10,356,016	7,094,273	1,919,102	
	Cartera en Mora	2,395,063	3.94%	2,489,418	185,026	938,710	357,113	114,779	133,565	126,109	286,862	263,198	84,057	
	% de mora	4.30%	-1.68%	4.23%	5.54%	5.58%	3.16%	7.83%	3.85%	4.10%	2.77%	3.71%	4.38%	
	Clientes	23,044	5.13%	24,226	1,510	6,548	4,880	459	2,023	1,643	4,739	2,063	361	
TOTAL BANCO Y FFP'S		Cartera Bruta	266,082,371	3.86%	276,343,973	13,526,186	117,399,623	48,859,903	8,218,654	6,177,933	12,197,137	56,200,260	11,845,175	1,919,102
		Cartera en Mora	18,538,881	-3.98%	17,800,522	764,888	8,772,803	2,290,613	1,201,655	273,920	785,020	3,089,322	538,245	84,057
		% de mora	6.97%	-7.55%	6.44%	5.65%	7.47%	4.69%	14.62%	4.43%	6.44%	5.50%	4.54%	4.38%
		Clientes	166,010	2.70%	170,490	8,916	81,350	28,052	4,505	4,469	7,489	30,154	5,194	361

**Entidades Microfinancieras no Fiscalizadas
ONG's Financieras
Estado de Cartera por Departamento
En dólares Americanos
(a Noviembre 2003)**

ENTIDADES FINANCIERAS		OCTUBRE 2003	VAR. (mes) %	NOVIEMBRE 2003	DISTRIBUCIÓN DEPARTAMENTAL DE CARTERA NOVIEMBRE 2003 (en dólares americanos)									
					CHQ	LPZ	CBBA	OR	PTS	TJA	SCZ	BEN	PND	
ONG's Financieras	CIDRE	Cartera Bruta	6,297,362	-0.28%	6,279,758	-	-	6,107,718	-	172,040	-	-	-	-
		Cartera en Mora	594,891	-4.28%	569,445	-	-	557,024	-	12,421	-	-	-	-
		% de mora	9.45%	-4.01%	9.07%	-	-	9.12%	-	0	-	-	-	-
		Clientes	3,904	0.26%	3,914	-	-	3,703	-	211	-	-	-	-
	DIACONIA FRIF (*)	Cartera Bruta	7,751,861	2.35%	7,933,736	-	7,933,736	-	-	-	-	-	-	-
		Cartera en Mora	271,315	-7.30%	251,499	-	251,499	-	-	-	-	-	-	-
		% de mora	3.50%	-9.43%	3.17%	-	3.17%	-	-	-	-	-	-	-
		Clientes	16,594	0.39%	16,658	-	16,658	-	-	-	-	-	-	-
	FUNBODEM	Cartera Bruta	2,947,507	3.01%	3,036,142	-	-	-	-	-	-	3,036,142	-	-
		Cartera en Mora	305,541	1.84%	311,158	-	-	-	-	-	-	311,158	-	-
		% de mora	10.37%	-1.13%	10.25%	-	-	-	-	-	-	10.24%	-	-
		Clientes	3,871	2.94%	3,985	-	-	-	-	-	-	3,985	-	-
	IDEPRO	Cartera Bruta	5,603,225	1.72%	5,699,717	2,688,875	-	-	-	-	1,160,001	1,630,844	-	219,997
		Cartera en Mora	910,545	-3.40%	879,605	644,523	-	-	-	-	92,220	142,862	-	-
		% de mora	16.25%	-5.03%	15.43%	23.97%	-	-	-	-	7.95%	8.76%	-	-
		Clientes	4,417	1.13%	4,467	1,841	-	-	-	-	1,101	1,463	-	62
PROMUJER	Cartera Bruta	4,548,941	6.38%	4,838,981	750,922	2,620,109	837,605	-	189,812	285,636	154,897	-	-	
	Cartera en Mora	27,062	-2.31%	26,437	2,930	18,396	3,336	-	700	1,075	-	-	-	
	% de mora	0.59%	-8.16%	0.56%	0.30%	0.70%	0.39%	-	0.24%	0.69%	-	-	-	
	Clientes	37,191	1.51%	37,753	7,028	16,829	7,248	-	2,187	2,667	1,794	-	-	
AGRO CAPITAL (*)	Cartera Bruta	12,566,179	-1.01%	12,439,031	-	465,546	2,465,389	-	-	-	9,508,096	-	-	
	Cartera en Mora	1,544,921	-2.20%	1,510,987	-	92,458	203,395	-	-	-	1,215,135	-	-	
	% de mora	12.29%	-1.20%	12.15%	-	19.86%	8.25%	-	-	-	12.78%	-	-	
	Clientes	3,524	2.55%	3,614	-	190	360	-	-	-	3,064	-	-	
CRECER	Cartera Bruta	6,404,207	3.12%	6,603,775	329,467	2,655,712	1,627,602	1,169,682	467,648	-	353,664	-	-	
	Cartera en Mora	36,407	-33.85%	24,083	-	11,341	2,115	9,075	1,290	-	262	-	-	
	% de mora	0.57%	-35.85%	0.36%	-	0.43%	0.13%	0.78%	0.28%	-	0.07%	-	-	
	Clientes	45,618	0.00%	45,617	2,475	17,104	12,983	5,705	3,746	-	3,604	-	-	
FADES	Cartera Bruta	16,103,441	3.69%	16,698,353	1,793,866	2,088,802	1,096,169	1,401,277	2,602,416	3,813,535	3,902,288	-	-	
	Cartera en Mora	2,944,615	-0.75%	2,922,417	371,023	434,004	180,616	291,898	951,383	479,538	213,955	-	-	
	% de mora	18.29%	-4.29%	17.50%	20.68%	20.78%	16.48%	20.83%	36.56%	12.57%	5.48%	-	-	
	Clientes	20,854	1.99%	21,269	3,501	3,560	816	1,827	4,419	5,295	1,851	-	-	
ANED	Cartera Bruta	11,164,903	-0.35%	11,125,328	888,679	4,367,544	425,494	268,355	1,919,553	912,466	2,191,118	152,119	-	
	Cartera en Mora	3,307,855	1.39%	3,353,733	320,228	1,104,132	217,042	217,042	542,428	397,593	542,428	42,786	-	
	% de mora	29.63%	1.75%	30.15%	36.03%	25.28%	51.01%	80.88%	28.26%	43.57%	23.39%	28.13%	-	
	Clientes	27,223	1.64%	27,669	3,572	8,942	729	1,199	9,114	741	3,100	272	-	
FONDECO (*)	Cartera Bruta	5,300,633	1.57%	5,383,667	518,912	314,887	476,597	-	-	520,719	3,552,552	-	-	
	Cartera en Mora	687,808	4.57%	719,238	96,348	113,713	158,954	-	-	50,509	299,714	-	-	
	% de mora	12.98%	2.96%	13.36%	18.57%	36.11%	33.35%	-	-	9.70%	8.44%	-	-	
	Clientes	6,440	-2.05%	6,308	1,288	898	662	-	-	2,131	1,329	-	-	
SARTAWI	Cartera Bruta	4,340,572	2.30%	4,440,267	-	1,085,946	796,853	657,185	-	43,538	1,856,745	-	-	
	Cartera en Mora	2,427,762	-5.48%	2,294,707	-	753,282	269,778	192,785	-	-	1,078,862	-	-	
	% de mora	55.93%	-7.60%	51.68%	-	69.37%	33.86%	29.33%	-	-	58.11%	-	-	
	Clientes	3,483	1.44%	3,533	-	1,227	1,043	700	-	34	529	-	-	
TOTAL ONG'S		Cartera Bruta	83,028,831	1.75%	84,478,755	6,970,721	21,532,282	13,833,427	3,496,499	6,511,470	7,206,738	24,550,502	152,119	219,997
		Cartera en Mora	13,058,722	-1.50%	12,863,310	1,435,052	2,778,825	1,592,259	710,801	1,599,743	1,071,201	3,632,643	42,786	-
		% de mora	15.73%	-3.19%	15.23%	20.59%	12.91%	11.51%	20.33%	24.57%	14.86%	14.79%	28.13%	-
		Clientes	173,119	0.96%	174,787	19,705	65,408	27,544	9,431	20,778	12,331	19,256	272	62

(*) Entidad que realiza su calificación de cartera de acuerdo a la normativa vigente de la SBEF

(**) Información repetida al mes anterior

(***) Cartera en mora mayor a 15 días de atraso, no incluye clientes castigados con mora mayor a 180 días



**Entidades Microfinancieras
Cooperativas de Ahorro y Crédito
Estado de Cartera por Departamento
En dólares Americanos
(a Noviembre 2003)**

ENTIDADES FINANCIERAS		OCTUBRE 2003	VAR. (mes) %	NOVIEMBRE 2003	DISTRIBUCIÓN DEPARTAMENTAL DE CARTERA NOVIEMBRE 2003 (en dólares americanos)										
					CHQ	LPZ	CBBA	OR	PTS	TJA	SCZ	BEN	PND		
Cooperativas de Ahorro y Crédito Abiertas	Jesús Nazareno	Cartera Bruta	48,636,325	3.68%	50,427,024	-	-	-	-	-	-	47,631,427	1,401,804	1,393,793	
		Cartera en Mora	5,200,918	-2.96%	5,046,861	-	-	-	-	-	-	4,872,695	87,332	86,833	
		% de mora	10.69%	-6.41%	10.01%	-	-	-	-	-	-	10.23%	6.23%	5.26%	
		Clientes	12,547	3.17%	12,945	-	-	-	-	-	-	11,073	1,132	740	
	San Martín de Porres	Cartera Bruta	34,049,922	-0.33%	33,938,986	1,200,394	-	-	-	-	-	5,441,210	26,833,169	464,213	-
		Cartera en Mora	4,023,538	-0.18%	4,016,323	198,999	-	-	-	-	-	587,709	2,861,699	367,916	-
		% de mora	11.82%	0.15%	11.83%	16.58%	-	-	-	-	-	10.80%	10.66%	79.26%	-
		Clientes	7,324	0.23%	7,341	403	-	-	-	-	-	938	5,806	194	-
	Trinidad (**)	Cartera Bruta	2,826,253	-	2,826,253	-	-	-	-	-	-	-	-	2,826,253	-
		Cartera en Mora	95,527	-	95,527	-	-	-	-	-	-	-	-	95,527	-
		% de mora	3.38%	-	3.38%	-	-	-	-	-	-	-	-	3.38%	-
		Clientes	1,852	-	1,852	-	-	-	-	-	-	-	-	1,852	-
Cooperativas de Ahorro y Crédito Cerradas	El Churqui	Cartera Bruta	1,488,020	2.50%	1,525,220	-	-	-	-	-	1,525,220	-	-	-	
		Cartera en Mora	128,675	18.39%	152,338	-	-	-	-	-	152,338	-	-	-	
		% de mora	8.65%	15.50%	9.99%	-	-	-	-	-	9.99%	-	-	-	
		Clientes	1,044	2.87%	1,074	-	-	-	-	-	1,074	-	-	-	
	San Roque	Cartera Bruta	3,476,895	-0.46%	3,461,059	3,461,059	-	-	-	-	-	-	-	-	
		Cartera en Mora	682,236	-3.17%	660,606	660,606	-	-	-	-	-	-	-	-	
		% de mora	19.62%	-2.73%	19.09%	19.09%	-	-	-	-	-	-	-	-	
		Clientes	2,359	-0.97%	2,336	2,336	-	-	-	-	-	-	-	-	
	Hospicio	Cartera Bruta	4,298,604	1.48%	4,362,410	-	-	4,362,410	-	-	-	-	-	-	
		Cartera en Mora	933,524	-4.48%	891,729	-	-	891,729	-	-	-	-	-	-	
		% de mora	21.72%	-5.87%	20.44%	-	-	20.44%	-	-	-	-	-	-	
		Clientes	1,816	0.94%	1,833	-	-	1,833	-	-	-	-	-	-	
Madre y Maestra	Cartera Bruta	1,836,482	-0.47%	1,827,885	-	-	-	-	-	1,827,885	-	-	-		
	Cartera en Mora	117,495	-2.82%	114,184	-	-	-	-	-	114,184	-	-	-		
	% de mora	6.40%	-2.36%	6.25%	-	-	-	-	-	6.25%	-	-	-		
	Clientes	1,001	-0.80%	993	-	-	-	-	-	993	-	-	-		
San Francisco Solano (**)	Cartera Bruta	1,832,736	-	1,832,736	-	-	-	-	-	1,832,736	-	-	-		
	Cartera en Mora	181,258	-	181,258	-	-	-	-	-	181,258	-	-	-		
	% de mora	9.89%	-	9.89%	-	-	-	-	-	9.89%	-	-	-		
	Clientes	4,282	-	4,282	-	-	-	-	-	4,282	-	-	-		
TOTAL COOPERATIVAS	Cartera Bruta	98,445,237	1.78%	100,201,573	4,861,453	-	4,362,410	-	-	10,627,051	74,464,596	4,692,270	1,393,793		
	Cartera en Mora	11,363,171	-1.80%	11,158,626	859,605	-	891,729	-	-	1,035,489	7,734,394	550,776	86,833		
	% de mora	11.54%	-3.52%	11.14%	18.44%	-	20.44%	-	-	9.74%	10.39%	11.74%	6.23%		
	Clientes	32,225	1.34%	32,656	2,739	-	1,833	-	-	7,287	16,879	3,178	740		

**Entidades Microfinancieras
Estado de Cartera por tipo de entidad
En dólares Americanos
(a Noviembre 2003)**

SECTOR	CARTERA BRUTA			CARTERA EN MORA		
	OCTUBRE 2003	NOVIEMBRE 2003	Var. (Mes) %	OCTUBRE 2003	NOVIEMBRE 2003	Var. (Mes) %
Sistema Microfinanciero Fiscalizado	351,594,871	363,536,236	3.40%	27,858,864	26,959,233	-3.23%
Banco Sol	87,184,413	88,978,432	2.06%	8,551,985	7,886,882	-7.78%
FFP's	178,897,958	187,365,541	4.73%	9,986,896	9,913,640	-0.73%
Cooperativas Abiertas	85,512,500	87,192,263	1.96%	9,319,983	9,158,711	-1.73%
Sistema Microfinanciero no Fiscalizado	95,961,568	97,199,862	1.29%	15,101,910	14,870,131	-1.53%
ONG's Financieras	83,028,831	84,190,552	1.40%	13,058,722	12,870,017	-1.45%
Cooperativas Cerradas	12,932,737	13,009,310	0.59%	2,043,188	2,000,115	-2.11%
Total Sistema Microfinanciero	447,556,439	460,736,098	2.94%	42,960,774	41,829,364	-2.63%

Evolución de Cartera Bruta por Tipo de Institución

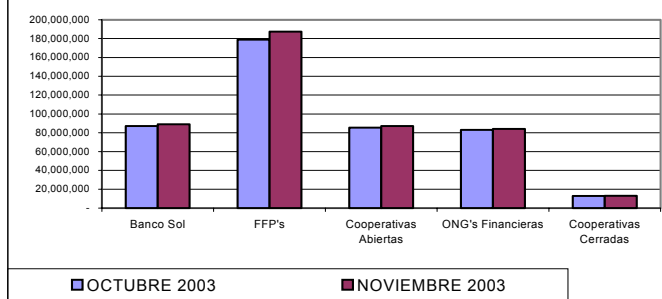

Evolución de Cartera en Mora por Tipo de Institución

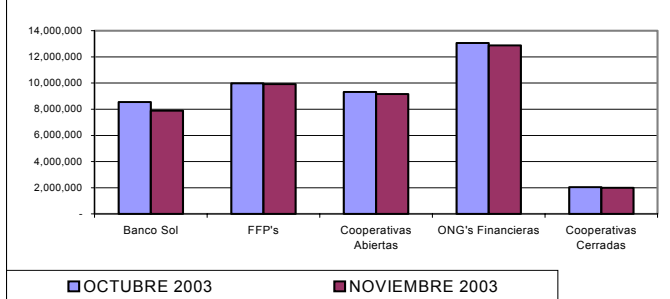

SECTOR MICROFINANCIERO

Cartera Bruta Sector Microfinanciero

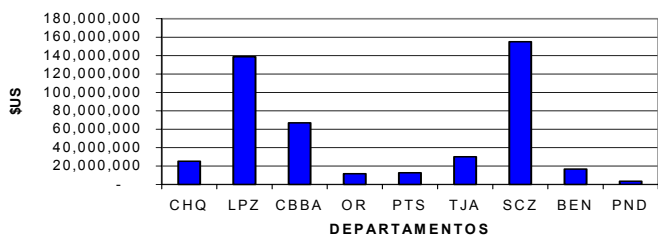

Cartera en Mora Sector Microfinanciero

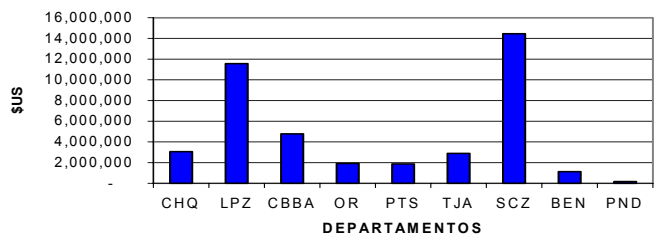

% de mora Sector Microfinanciero

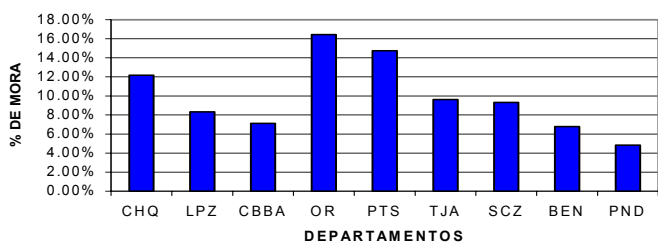

Cientes Sector Microfinanciero

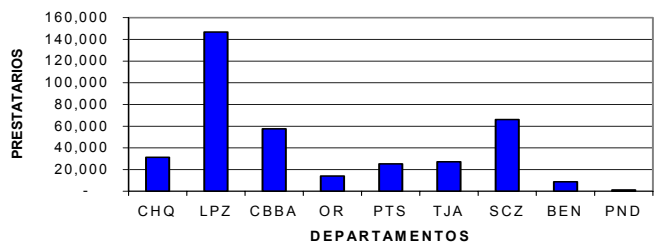

		OCTUBRE 2003	VAR. (mes) %	NOVIEMBRE 2003	DISTRIBUCIÓN DEPARTAMENTAL DE CARTERA NOVIEMBRE 2003 (en dólares americanos)									
					CHQ	LPZ	CBBA	OR	PTS	TJA	SCZ	BEN	PND	
TOTAL MICROFINANCIERAS	Cartera Bruta	447,556,439	2.94%	460,736,098	25,150,773	138,834,920	67,039,064	11,640,658	12,703,007	30,030,926	155,114,294	16,689,564	3,532,892	
	Cartera en Mora	42,960,774	-2.63%	41,829,364	3,059,545	11,563,849	4,774,682	1,912,479	1,873,661	2,891,710	14,450,743	1,131,806	170,890	
	% de mora	9.60%	-5.42%	9.08%	12.16%	8.33%	7.12%	16.43%	14.75%	9.63%	9.32%	6.78%	4.84%	
	Cientes	371,354	1.74%	377,620	31,299	146,742	57,553	14,006	25,186	27,107	66,120	8,644	1,163	

BANCOSOL Y FFPs

Cartera Bruta Bancosol y FFPs

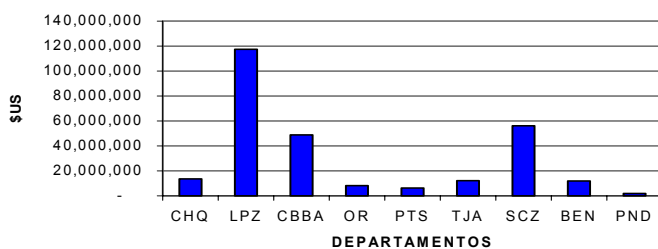

Cartera en Mora Bancosol y FFPs

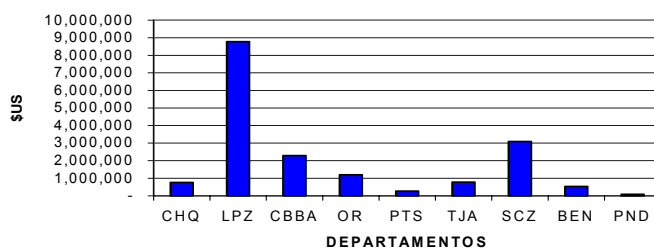

% de mora Bancosol y FFPs

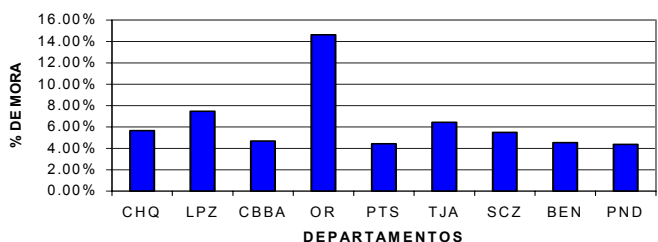

Cientes Bancosol y FFPs



		OCTUBRE 2003	VAR. (mes) %	NOVIEMBRE 2003	DISTRIBUCIÓN DEPARTAMENTAL DE CARTERA NOVIEMBRE 2003 (en dólares americanos)									
					CHQ	LPZ	CBBA	OR	PTS	TJA	SCZ	BEN	PND	
TOTAL BANCO Y FFP'S	Cartera Bruta	266,082,371	3.86%	276,343,973	13,526,186	117,399,623	48,859,903	8,218,654	6,177,933	12,197,137	56,200,260	11,845,175	1,919,102	
	Cartera en Mora	18,538,881	-3.98%	17,800,522	764,888	8,772,803	2,290,613	1,201,655	273,920	785,020	3,089,322	538,245	84,057	
	% de mora	6.97%	-7.55%	6.44%	5.65%	7.47%	4.69%	14.62%	4.43%	6.44%	5.50%	4.54%	4.38%	
	Cientes	166,010	2.70%	170,490	8,916	81,350	28,052	4,505	4,469	7,489	30,154	5,194	361	



ONGs FINANCIERAS

**Cartera Bruta
ONGs Financieras**

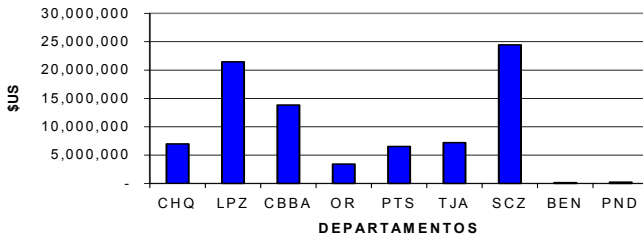

**Cartera en Mora
ONGs Financieras**

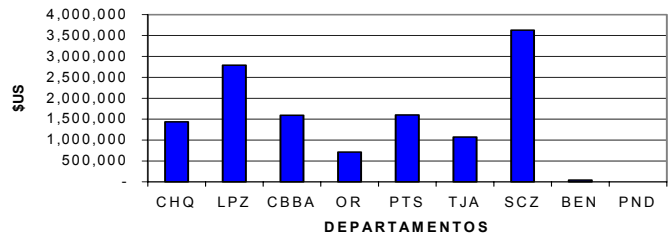

**% de mora
ONGs Financieras**

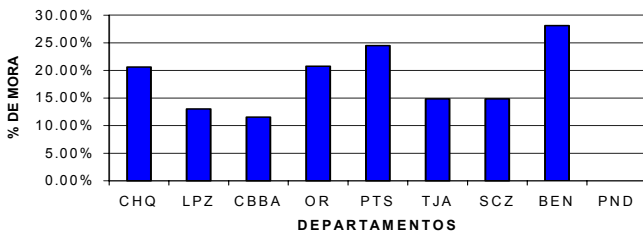

**Clientes
ONGs Financieras**

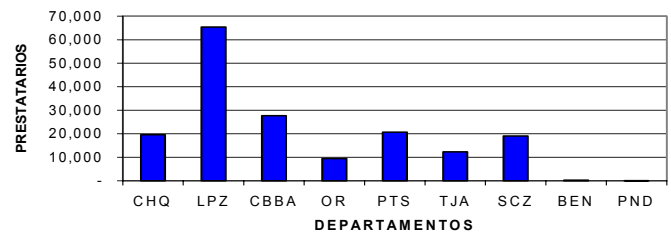

	OCTUBRE 2003	VAR. (mes) %	NOVIEMBRE 2003	DISTRIBUCION DEPARTAMENTAL DE CARTERA NOVIEMBRE 2003 (en dólares americanos)									
				CHQ	LPZ	CBBA	OR	PTS	TJA	SCZ	BEN	PND	
TOTAL ONG'S	Cartera Bruta	83,028,831	1.40%	84,190,552	6,963,134	21,435,297	13,816,751	3,422,004	6,525,074	7,206,738	24,449,438	162,119	219,897
	Cartera en Mora	13,058,722	-1.45%	12,870,017	1,435,052	2,791,046	1,592,340	710,824	1,599,741	1,071,201	3,027,027	42,786	-
	% de mora	15.73%	-2.80%	15.29%	20.61%	13.02%	11.52%	20.77%	24.52%	14.86%	14.83%	28.13%	-
	Cientest	173,119	0.90%	174,674	19,644	65,392	27,668	9,501	20,717	12,331	19,087	272	62

COOPERATIVAS DE AHORRO Y CREDITO

**Cartera Bruta
Cooperativas de Ahorro y Crédito**

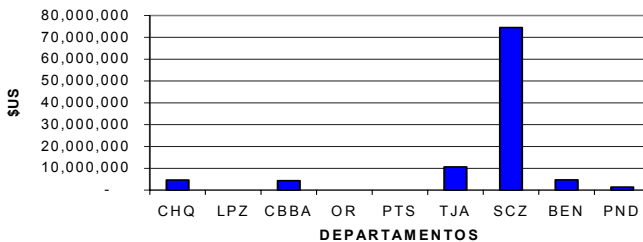

**Cartera en Mora
Cooperativas de Ahorro y Crédito**

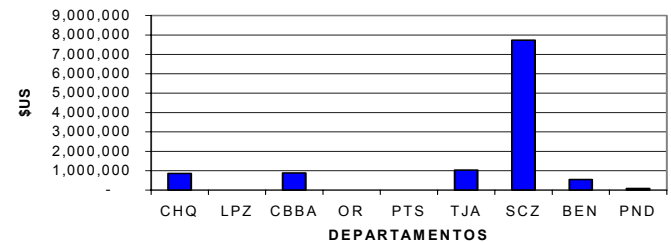

**% de mora
Cooperativas de Ahorro y Crédito**

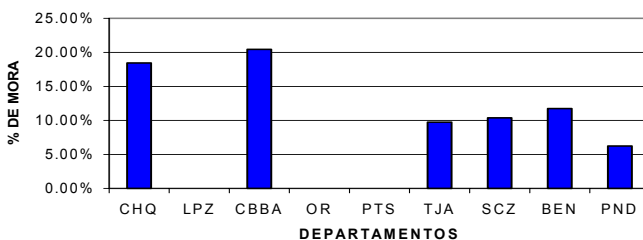

**Clientes
Cooperativas de Ahorro y Crédito**

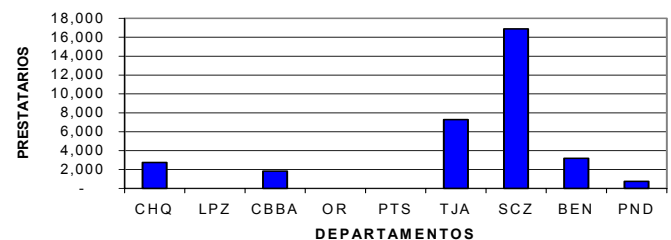

	OCTUBRE 2003	VAR. (mes) %	NOVIEMBRE 2003	DISTRIBUCION DEPARTAMENTAL DE CARTERA NOVIEMBRE 2003 (en dólares americanos)									
				CHQ	LPZ	CBBA	OR	PTS	TJA	SCZ	BEN	PND	
TOTAL COOPERATIVAS	Cartera Bruta	98,445,237	1.78%	100,201,573	4,661,453	-	4,382,410	-	-	10,627,051	74,464,596	4,692,270	1,393,793
	Cartera en Mora	11,363,171	-1.80%	11,158,826	859,605	-	891,729	-	-	1,035,489	7,734,394	550,776	86,833
	% de mora	11.54%	-3.52%	11.14%	18.44%	-	20.44%	-	-	9.74%	10.39%	11.74%	6.23%
	Cientest	32,225	1.34%	32,656	2,759	-	1,833	-	-	7,287	16,879	3,178	740



SITUACIÓN DE LAS ENTIDADES FINANCIERAS AFILIADAS A FINRURAL

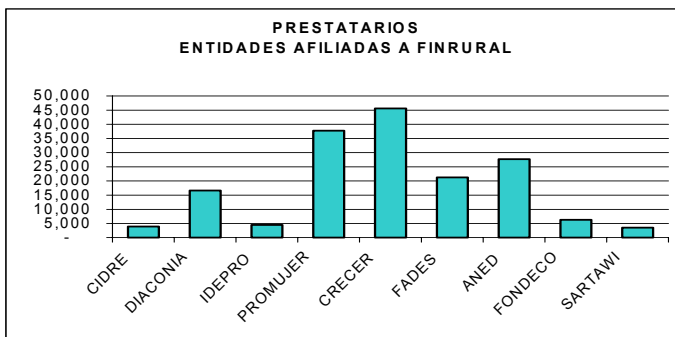
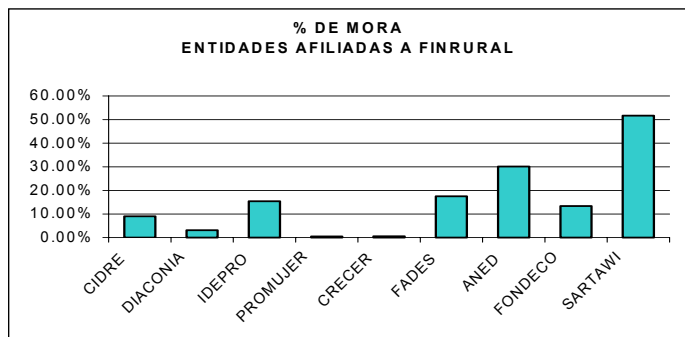
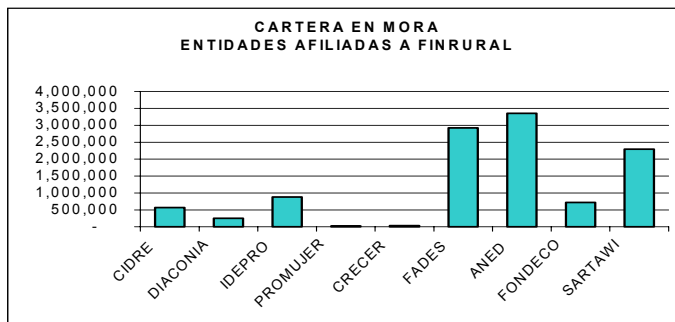
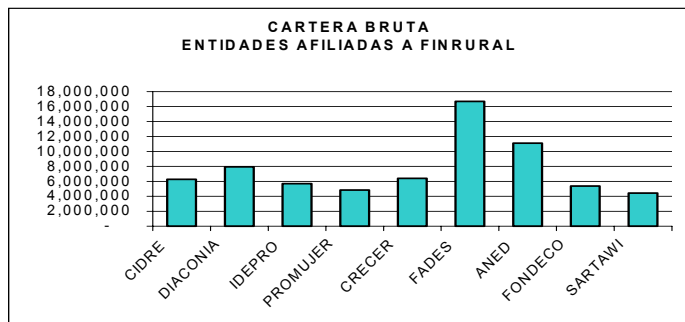

COMPORTAMIENTO Y EVOLUCION DE LA CARTERA BRUTA DEL MERCADO DE MICROFINANZAS

