



COYUNTURA MICROFINANCIERA

fr finrural
Asociación de Instituciones Financieras para el Desarrollo Rural

Año III, N° 30
Septiembre 2003

FONDOS DE PRÉSTAMO PARA DESASTRES PARA INSTITUCIONES MICROFINANCIERAS:

Vistazo a una Experiencia que Emerge

Por: Warren Brown y Geetha Nagarajan, Calmeadow

Desastres naturales súbitos tales como las inundaciones, huracanes, o terremotos tienen el potencial de causar ingentes daños a las subsistencia de los clientes de instituciones microfinancieras (MFIs) y a las MFIs mismas. En respuesta, las MFIs y las agencias donatarias de Bangladesh, América Central y Polonia han experimentado con el desarrollo de fondos de préstamo para desastres (DLFs), a fin de disminuir su exposición ante las pérdidas relacionadas con los desastres. Los DLFs constituyen reservas financieras, usualmente establecidas sobre la base de una donación inicial, en salvaguarda contra el evento de un desastre. Cuando el desastre golpea, el dinero en un DLF se pone a disposición de las MFIs de modo que éstas puedan entregar préstamos a los hogares afectados para ayudarlos a enfrentar los efectos del desastre.

Este documento describe los DLFs desarrollados por el Comité de Progreso Rural Bangladés (BRAC), BURO Tangail, CARE, y la Fundación Palli Karma-Sahayak (PKSF)² en Bangladesh después de las inundaciones de 1998; el Banco Interamericano de Desarrollo (IDB) en América Central después del Huracán Mitch; y Fundusz Mikro en Polonia después de las inundaciones de 1997. Aunque todos estos fondos son nuevos y relativamente no probados, proporcionan un material útil para abrir el debate en cuanto a si es factible o no su aplicación, y cómo los DLFs tendrían que ser desarrollados para un rango más amplio de MFIs. La información contenida en este documento provee información y material para alentar estos debates y comenzar a enmarcar algunos temas de discusión ulteriormente, a medida que emerjan más experiencias bajo los DLFs.

PROPÓSITO QUE CUMPLEN LOS DLFs

Aunque algunos DLFs también rinden beneficios financieros a las MFIs, típicamente, el propósito primario de estos fondos es satisfacer una demanda inmediata de efectivo por parte de los hogares afectados, en lugar de cubrir cualquier pérdida inesperada experimentada por las MFIs mismas. La intención al desarrollar estos fondos es la de aumentar la capacidad de los clientes, MFIs, y donatarios para responder ante desastres. En teoría, los clientes se benefician de un mayor acceso a dinero en efectivo en el momento requerido, mientras que las MFIs se benefician ante la ausencia de incumplimiento de los pagos de préstamos y una mejor lealtad de parte de los clientes; y presumiblemente, los donatarios obtienen como beneficio una mayor eficiencia en el desembolso de fondos necesarios y en el desarrollo de un mecanismo permanente y proactivo a través del cual manejar los desastres, en lugar de esforzarse constantemente por reaccionar y responder ante emergencias.

Al momento de escribir, el DLF para BRAC se encontraba a la espera de la aprobación de desembolso final por parte de sus donatarios, y, por ende, la operación no se había iniciado aún. Toda la discusión del DLF para BRAC se refiere a su utilización planificada de fondos.

2 PKSF es una organización auspiciada por el gobierno que provee capital para préstamos bajo tasas de interés subsidiadas a 172 MFIs socias en Bangladesh. PKSF también proporciona una limitada gama de cursos de capacitación gerencial a sus socios.

ESTRUCTURAS DLF

Los DLFs que han examinados se han estructurado de tres diferentes maneras:

- **Institución Simple—Manejada por una MFI.** Bajo esta estructura, un donante provee a la MFI una inyección inicial de fondos destinados a préstamos a favor de los hogares afectados y mantiene un nivel de responsabilidad para monitorear los resultados del fondo. Sin embargo, la MFI es esencialmente responsable por todas las actividades permanentes. El fondo planificado de BRAC y aquellos desarrollados por BURO Tangail y Fundusz Mikro son todos ejemplos de esto.
- **Instituciones Múltiples—Manejo Separado de DLF.** Los fondos CARE y IADB sirven a múltiples MFIs y cada uno ha creado una organización separada para llevar el manejo de los DLF. Esta entidad separada es responsable por el manejo de la mayoría de las actividades del fondo. Después de que un desastre ocurre, estas entidades evalúan las solicitudes de fondos enviadas por las MFIs afectadas y desembolsan los préstamos correspondientes, las mismas que entonces prestan estos fondos a los clientes afectados. Asimismo, en el pago de los préstamos, los clientes pagan sus préstamos a la MFI, y la MFI a su vez paga su préstamo al DLF.
- **Instituciones Múltiples—Manejadas por la MFI.** Una tercera variedad, mejor ilustrada por PKSF en Bangladesh, cabe al medio de estos dos tipos. Este modelo atiende a MFIs múltiples, pero más que crear una entidad central para manejar los DLF (o manejarse a sí mismo), este provee los fondos iniciales para cada MFI participante como donación por una sola vez, dando a la MFI la responsabilidad por manejar los fondos de manera permanente.

Ninguna estructura es inherentemente mejor o peor que otra. Cada una tiene sus fortalezas y debilidades relativas. Al considerar cuál sería la estructura más apropiada para un cierto DLF, resulta útil considerar cuatro factores:

- **Control.** Cuán efectivamente puede el DLF controlar la utilización de sus fondos?
- **Capacidades Existentes.** Puede el DLF utilizar sistemas y estructuras que están ya establecidas dentro de las instituciones portadoras de estos intereses? O deben desarrollarse nuevas capacidades?
- **Agilidad de Desembolso.** Cómo afecta la estructura DLF la capacidad de las MFIs para desembolsar los préstamos de manera oportuna? Finalmente, cualquier estructura que sea escogida necesita estar en capacidad de desembolsar los préstamos DLF con relativa agilidad si es que se quiere que cumplan el propósito para el cual fuera creada.
- **Accesibilidad a MFIs Participantes.** Qué cambios estructurales se requieren para el caso de DLFs que cubren MFIs múltiples frente a DLFs que sirven solamente para una sola MFI?

Artículo extractado de www.mip.org de USAID

CONTENIDO:

Entidades Microfinancieras Fiscalizadas. Banco Sol y FFPs	2
Entidades Microfinancieras no Fiscalizadas ONG's Financieras	2
Cooperativas de Ahorro y Crédito Abiertas y Cerradas.	3
Estado de Cartera Consolidado por Tipo de Entidad	3
Situación de las Entidades Financieras afiliadas a FINRURAL	6
Comportamiento y Evolución de la cartera Bruta del Mercado de las Microfinanzas	6

**BOLETIN
"COYUNTURA
MICROFINANCIERA"**
Es una publicación de

fr finrural
Asociación de Instituciones Financieras para el Desarrollo Rural

Asociación de Instituciones Financieras para el Desarrollo Rural
Avenida Arce N° 2081 esq.
Montevideo
Edificio Montevideo, 3er Piso
Teléfono / fax: (591 - 2)
2441326 - 2443504
Casilla: 13241
finrural@caoba.entelnet.bo
Web: www.finrural-bo.org
La Paz—Bolivia

NOTA: La información contenida en la presente publicación es reportada mensualmente por las propias instituciones para su publicación.

**Entidades Microfinancieras Fiscalizadas
Banco Sol y Fondos Financieros Privados
Estado de Cartera por Departamento
En dólares Americanos
(a Septiembre 2003)**

ENTIDADES FINANCIERAS		AGOSTO 2003	VAR. (mes) %	SEPTIEMBRE 2003	DISTRIBUCIÓN DEPARTAMENTAL DE CARTERA SEPTIEMBRE 2003 (en dólares americanos)									
					CHQ	LPZ	CBBA	OR	PTS	TJA	SCZ	BEN	PND	
Bancos	Banco Solidario S.A.	Cartera Bruta	84,700,481	1.37%	85,861,664	2,632,003	35,015,994	20,879,557	2,490,570	-	-	24,843,540	-	-
		Cartera en Mora	7,950,902	7.55%	8,551,236	208,351	3,354,502	1,475,613	912,564	-	-	2,600,206	-	-
		% de mora	9.39%	6.10%	9.96%	7.92%	9.58%	7.07%	36.64%	-	-	10.47%	-	-
	Clientes	53,614	1.75%	54,553	1,298	27,204	11,291	1,294	-	-	13,466	-	-	
Fondos Financieros Privados	Los Andes	Cartera Bruta	73,415,441	2.56%	75,295,964	5,473,579	39,808,273	11,329,769	-	-	5,828,553	9,401,270	3,454,520	-
		Cartera en Mora	4,934,942	4.45%	5,154,532	329,155	3,399,395	452,065	-	-	566,144	150,177	257,596	-
		% de mora	6.72%	1.84%	6.85%	6.01%	8.54%	3.99%	-	-	9.71%	1.60%	7.46%	-
		Clientes	48,709	0.14%	48,779	4,470	26,167	8,048	-	-	3,624	4,215	2,255	-
	FIE	Cartera Bruta	37,023,906	0.49%	37,208,660	1,712,721	17,394,533	2,366,237	2,411,744	2,400,707	3,089,271	7,831,447	-	-
		Cartera en Mora	2,150,154	-11.30%	1,907,091	123,242	803,002	163,941	126,414	158,860	225,621	306,011	-	-
		% de mora	5.81%	-11.74%	5.13%	7.20%	4.61%	6.90%	5.20%	6.60%	7.30%	3.90%	-	-
		Clientes	30,423	0.99%	30,724	1,502	16,306	1,594	1,742	2,124	2,069	5,387	-	-
	EcoFuturo	Cartera Bruta	8,879,709	2.55%	9,106,555	-	3,592,410	1,159,544	1,857,866	-	-	1,390,008	1,106,727	-
		Cartera en Mora	704,397	1.84%	717,373	-	478,254	54,348	121,237	-	-	27,212	36,322	-
		% de mora	7.93%	-0.69%	7.88%	-	13.31%	4.69%	6.53%	-	-	1.96%	3.28%	-
		Clientes	8,087	2.05%	8,253	-	4,839	721	1,067	-	-	796	830	-
PRODEM	Cartera Bruta	49,620,082	4.51%	51,860,042	2,943,478	15,175,368	9,413,777	1,357,089	3,084,890	2,883,074	9,190,738	6,164,625	1,647,003	
	Cartera en Mora	2,444,513	-4.91%	2,324,394	201,628	731,453	321,010	147,787	136,969	157,416	282,156	315,012	30,964	
	% de mora	4.93%	-9.02%	4.48%	6.85%	4.82%	3.41%	10.89%	4.44%	5.46%	3.07%	5.11%	1.88%	
	Clientes	20,602	36.54%	28,131	1,460	6,084	4,448	6,084	1,927	1,608	4,348	1,837	335	
TOTAL BANCO Y FFP'S		253,639,619	2.24%	259,330,885	12,761,781	110,986,578	45,148,884	8,117,269	5,485,597	11,800,898	52,657,003	10,725,872	1,647,003	
	Cartera en Mora	18,184,908	2.58%	18,654,627	862,376	8,766,606	2,466,977	1,308,002	295,829	949,181	3,365,761	608,930	30,964	
	% de mora	7.17%	0.33%	7.19%	6.76%	7.90%	5.46%	16.11%	5.39%	8.04%	6.39%	5.68%	1.88%	
	Clientes	161,435	5.58%	170,440	8,730	80,600	26,102	10,187	4,051	7,301	28,212	4,922	335	

**Entidades Microfinancieras no Fiscalizadas
ONG's Financieras
Estado de Cartera por Departamento
En dólares Americanos
(a Septiembre 2003)**

ENTIDADES FINANCIERAS		AGOSTO 2003	VAR. (mes) %	SEPTIEMBRE 2003	DISTRIBUCIÓN DEPARTAMENTAL DE CARTERA SEPTIEMBRE 2003 (en dólares americanos)									
					CHQ	LPZ	CBBA	OR	PTS	TJA	SCZ	BEN	PND	
ONG's Financieras	CIDRE	Cartera Bruta	6,325,303	-0.78%	6,276,142	-	-	6,107,862	-	168,280	-	-	-	-
		Cartera en Mora	393,906	-7.97%	362,500	-	-	349,980	-	12,520	-	-	-	-
		% de mora	6.23%	-7.25%	5.78%	-	-	5.73%	-	0	-	-	-	-
		Clientes	3,897	0.26%	3,907	-	-	3,742	-	165	-	-	-	-
	DIACONIA FRIF (*)	Cartera Bruta	7,549,987	1.79%	7,685,137	-	7,685,137	-	-	-	-	-	-	-
		Cartera en Mora	261,230	0.61%	262,832	-	262,832	-	-	-	-	-	-	-
		% de mora	3.46%	-1.16%	3.42%	-	3.42%	-	-	-	-	-	-	-
		Clientes	16,356	1.13%	16,541	-	16,541	-	-	-	-	-	-	-
	FUNBODEM	Cartera Bruta	2,895,120	0.55%	2,911,002	-	-	-	-	-	-	2,911,002	-	-
		Cartera en Mora	364,558	-9.92%	328,393	-	-	-	-	-	-	328,393	-	-
		% de mora	12.59%	-10.41%	11.28%	-	-	-	-	-	-	11.28%	-	-
		Clientes	3,783	1.48%	3,839	-	-	-	-	-	-	3,839	-	-
	IDEPRO	Cartera Bruta	5,472,255	0.66%	5,508,517	2,728,834	-	-	-	1,125,076	1,571,976	-	-	82,631
		Cartera en Mora	878,341	-0.62%	872,925	653,263	-	-	-	86,181	133,461	-	-	-
		% de mora	16.05%	-1.27%	15.85%	23.94%	-	-	-	7.66%	8.49%	-	-	-
		Clientes	4,434	-0.41%	4,416	1,850	-	-	-	1,122	1,421	-	-	23
	PROMUJER	Cartera Bruta	4,559,048	-7.39%	4,221,964	757,902	2,401,791	776,153	-	168,187	-	117,931	-	-
		Cartera en Mora	18,824	-12.56%	16,460	450	13,137	2,872	-	-	-	-	-	-
% de mora		0.41%	-5.58%	0.39%	0.19%	0.55%	0.37%	-	-	-	-	-	-	
	Clientes	35,472	-16.88%	29,483	2,096	16,501	7,216	-	2,085	-	1,585	-	-	
AGRO CAPITAL (*)	Cartera Bruta	12,657,666	-0.71%	12,568,098	-	485,105	2,421,297	-	-	-	9,661,696	-	-	
	Cartera en Mora	1,675,001	-1.75%	1,645,681	-	56,854	183,050	-	-	-	1,405,777	-	-	
	% de mora	13.23%	-1.05%	13.09%	-	11.72%	7.56%	-	-	-	14.55%	-	-	
	Clientes	3,448	0.90%	3,479	-	188	320	-	-	-	2,971	-	-	
CRECER	Cartera Bruta	6,745,263	-6.23%	6,325,106	319,461	2,468,550	1,596,605	1,098,164	470,288	-	372,038	-	-	
	Cartera en Mora	24,314	0.81%	24,510	-	11,400	2,406	9,149	1,291	-	264	-	-	
	% de mora	0.36%	0.39%	0.39%	-	0.46%	0.15%	0.83%	0.27%	-	0.07%	-	-	
	Clientes	45,309	0.45%	45,511	2,438	16,881	13,034	5,950	3,742	-	3,466	-	-	
FADES	Cartera Bruta	15,212,723	2.46%	15,586,371	1,716,081	2,017,570	1,065,396	1,364,194	2,572,318	3,571,115	3,279,697	-	-	
	Cartera en Mora	3,030,161	-2.77%	2,946,161	388,136	406,696	171,288	288,105	982,714	475,224	233,997	-	-	
	% de mora	19.92%	-5.10%	18.90%	22.62%	20.16%	16.08%	21.12%	38.20%	13.31%	7.13%	-	-	
	Clientes	20,116	1.76%	20,471	3,415	3,328	797	1,807	4,461	4,980	1,683	-	-	
ANED	Cartera Bruta	10,973,067	0.10%	10,983,502	871,318	4,121,542	436,828	269,532	1,899,199	866,358	2,360,130	158,595	-	
	Cartera en Mora	3,211,236	-0.56%	3,193,261	321,399	1,044,378	143,000	218,609	513,361	417,183	487,358	47,972	-	
	% de mora	29.26%	-0.65%	29.07%	36.89%	25.34%	32.74%	81.11%	27.03%	48.15%	20.65%	30.25%	-	
	Clientes	25,373	3.87%	26,355	3,370	8,560	720	1,198	8,472	734	3,037	264	-	
FONDECO (*)	Cartera Bruta	5,131,131	1.70%	5,218,449	424,555	347,536	488,178	-	-	538,094	3,420,086	-	-	
	Cartera en Mora	712,613	-6.05%	669,500	59,331	113,878	155,424	-	-	51,738	289,129	-	-	
	% de mora	13.89%	-7.62%	12.83%	13.97%	32.77%	31.84%	-	-	9.61%	8.45%	-	-	
	Clientes	6,365	1.40%	6,454	1,115	1,143	707	-	2,259	1,230	-	-		
SARTAWI	Cartera Bruta	4,244,281	0.43%	4,262,732	-	1,065,674	774,833	652,299	-	13,600	1,756,326	-	-	
	Cartera en Mora	2,182,961	9.34%	2,386,858	-	765,539	253,791	193,927	-	-	1,173,601	-	-	
	% de mora	51.43%	8.87%	55.99%	-	71.84%	32.75%	29.73%	-	-	66.82%	-	-	
	Clientes	3,425	0.61%	3,446	-	1,224	1,020	689	-	9	504	-	-	
TOTAL ONG'S		81,765,844	-0.27%	81,547,020	6,818,151	20,592,905	13,667,152	3,384,189	6,403,348	6,561,143	23,878,906	158,595	82,631	
	Cartera en Mora	12,753,145	-0.35%	12,709,081	1,422,599	2,674,714	1,261,812	709,791	1,596,068	1,077,606	3,918,519	47,972	-	
	% de mora	15.60%	-0.08%	15.58%	20.86%	12.99%	9.23%	20.97%	24.93%	16.42%	16.41%	30.25%	-	
	Clientes	167,978	-2.43%	163,902	14,284	64,366	27,556	9,644	20,047	9,403	18,315	264	23	

(*) Entidad que realiza su calificación de cartera de acuerdo a la normativa vigente de la SBEF

(**) Información repetida al mes anterior

(***) Cartera en mora mayor a 15 días de atraso, no incluye clientes castigados con mora mayor a 180 días



**Entidades Microfinancieras
Cooperativas de Ahorro y Crédito
Estado de Cartera por Departamento
En dólares Americanos
(a Septiembre 2003)**

ENTIDADES FINANCIERAS		AGOSTO 2003	VAR. (mes) %	SEPTIEMBRE 2003	DISTRIBUCIÓN DEPARTAMENTAL DE CARTERA SEPTIEMBRE 2003 (en dólares americanos)										
					CHQ	LPZ	CBBA	OR	PTS	TJA	SCZ	BEN	PND		
Cooperativas de Ahorro y Crédito Abiertas	Jesús Nazareno	Cartera Bruta	44,537,990		44,537,990	-	-	-	-	-	-	41,780,969	1,360,117	1,396,904	
		Cartera en Mora	5,337,146		5,337,146	-	-	-	-	-	-	5,226,799	67,462	42,885	
		% de mora	11.98%		11.98%	-	-	-	-	-	-	12.51%	4.96%	3.07%	
		Clientes	11,529		11,529	-	-	-	-	-	-	9,648	1,126	755	
	San Martín de Porres	Cartera Bruta	33,971,352	0.05%	33,986,705	1,251,102	-	-	-	-	-	5,485,163	26,777,306	473,134	-
		Cartera en Mora	3,754,129	-0.04%	3,752,635	174,374	-	-	-	-	-	365,279	2,905,208	307,774	-
		% de mora	11.05%	-0.08%	11.04%	13.94%	-	-	-	-	-	6.66%	10.85%	65.05%	-
		Clientes	7,357	-0.87%	7,293	416	-	-	-	-	-	926	5,751	200	-
	Trinidad (**)	Cartera Bruta	2,826,253		2,826,253	-	-	-	-	-	-	-	-	2,826,253	-
		Cartera en Mora	95,527		95,527	-	-	-	-	-	-	-	-	95,527	-
		% de mora	3.38%		3.38%	-	-	-	-	-	-	-	-	3.38%	-
		Clientes	1,852		1,852	-	-	-	-	-	-	-	-	1,852	-
Cooperativas de Ahorro y Crédito Cerradas	El Churqui	Cartera Bruta	1,325,968	6.92%	1,417,788	-	-	-	-	-	-	1,417,788	-	-	
		Cartera en Mora	130,117	-4.93%	123,701	-	-	-	-	-	-	-	-	-	
		% de mora	9.81%	-11.09%	8.72%	-	-	-	-	-	-	-	-	-	
		Clientes	986	2.33%	1,009	-	-	-	-	-	-	-	1,009	-	
	San Roque	Cartera Bruta	3,480,017	0.00%	3,480,096	3,480,096	-	-	-	-	-	-	-	-	
		Cartera en Mora	687,326	-4.21%	658,368	658,368	-	-	-	-	-	-	-	-	
		% de mora	19.75%	-4.22%	18.92%	18.92%	-	-	-	-	-	-	-	-	
		Clientes	2,358	-0.04%	2,357	2,357	-	-	-	-	-	-	-	-	
	Hospicio	Cartera Bruta	4,207,348	11.06%	4,672,616	-	-	4,672,616	-	-	-	-	-	-	
		Cartera en Mora	950,812	-0.21%	948,793	-	-	948,793	-	-	-	-	-	-	
		% de mora	22.60%	-10.15%	20.31%	-	-	20.31%	-	-	-	-	-	-	
		Clientes	1,810	17.68%	2,130	-	-	2,130	-	-	-	-	-	-	
Madre y Maestra	Cartera Bruta	1,839,381		1,839,381	-	-	-	-	-	-	1,839,381	-	-		
	Cartera en Mora	101,282		101,282	-	-	-	-	-	-	101,282	-	-		
	% de mora	5.51%		5.51%	-	-	-	-	-	-	5.51%	-	-		
	Clientes	962		962	-	-	-	-	-	-	962	-	-		
San Francisco Solano (**)	Cartera Bruta	1,832,736		1,832,736	-	-	-	-	-	-	1,832,736	-	-		
	Cartera en Mora	181,258		181,258	-	-	-	-	-	-	181,258	-	-		
	% de mora	9.89%		9.89%	-	-	-	-	-	-	9.89%	-	-		
	Clientes	4,282		4,282	-	-	-	-	-	-	4,282	-	-		
TOTAL COOPERATIVAS	Cartera Bruta	94,021,045	0.61%	94,593,565	4,731,198	-	4,672,616	-	-	-	10,575,068	68,558,275	4,859,504	1,396,904	
	Cartera en Mora	11,237,595	-0.35%	11,198,709	832,743	-	948,793	-	-	-	771,519	8,132,007	470,763	42,885	
	% de mora	11.95%	-0.95%	11.84%	17.60%	-	20.31%	-	-	-	7.30%	11.86%	10.10%	3.07%	
	Clientes	31,136	0.89%	31,414	2,773	-	2,130	-	-	-	7,179	15,399	3,178	755	

**Entidades Microfinancieras
Estado de Cartera por tipo de entidad
En dólares Americanos
(a Septiembre 2003)**

SECTOR	CARTERA BRUTA			CARTERA EN MORA		
	AGOSTO 2003	SEPTIEMBRE 2003	Var. (Mes) %	AGOSTO 2003	SEPTIEMBRE 2003	Var. (Mes) %
Sistema Microfinanciero Fiscalizado	334,975,214	340,681,833	1.70%	27,371,710	27,839,935	1.71%
Banco Sol	84,700,481	85,861,664	1.37%	7,950,902	8,551,236	7.55%
FFP's	168,939,138	173,469,221	2.68%	10,234,006	10,103,390	-1.28%
Cooperativas Abiertas	81,335,595	81,350,948	0.02%	9,186,802	9,185,308	-0.02%
Sistema Microfinanciero no Fiscalizado	94,451,294	94,789,637	0.36%	14,803,939	14,722,482	-0.55%
ONG's Financieras	81,765,844	81,547,020	-0.27%	12,753,145	12,709,081	-0.35%
Cooperativas Cerradas	12,685,450	13,242,617	4.39%	2,050,794	2,013,402	-1.82%
Total Sistema Microfinanciero	429,426,508	435,471,470	1.41%	42,175,649	42,562,417	0.92%

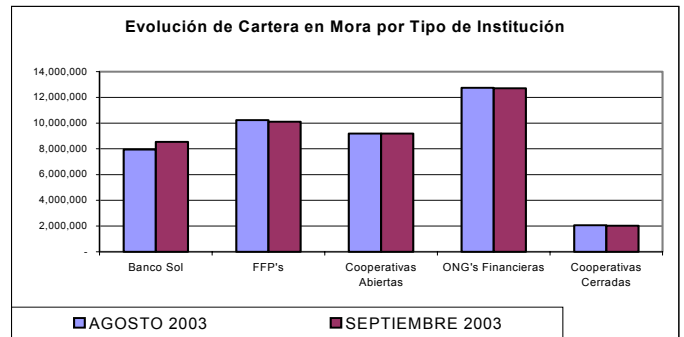
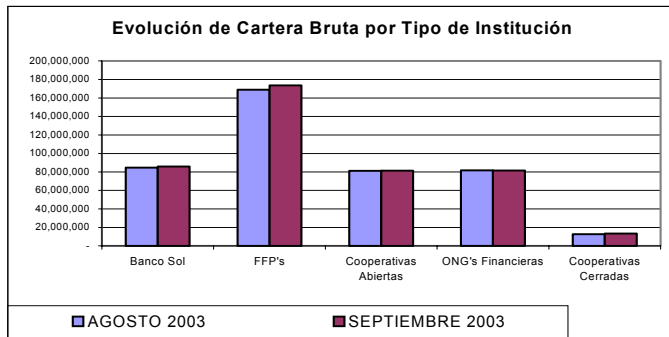

SECTOR MICROFINANCIERO

Cartera Bruta Sector Microfinanciero

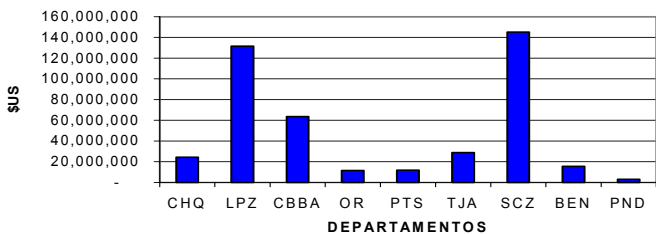

Cartera en Mora Sector Microfinanciero

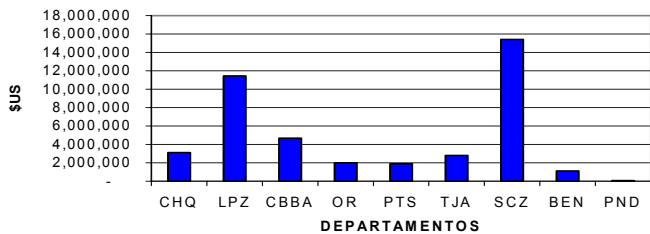

% de mora Sector Microfinanciero

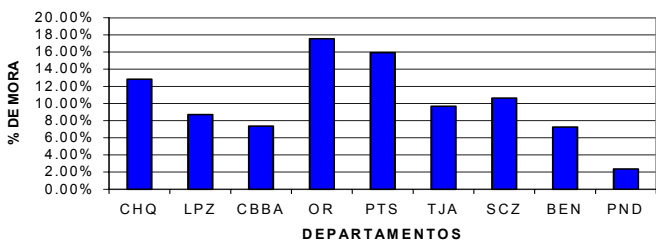

Clientes Sector Microfinanciero

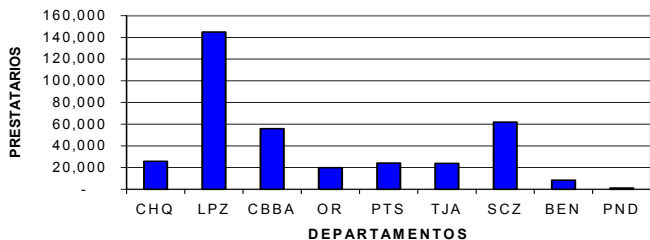

	AGOSTO 2003	VAR. (mes) %	SEPTIEMBRE 2003	DISTRIBUCIÓN DEPARTAMENTAL DE CARTERA SEPTIEMBRE 2003 (en dólares americanos)									
				CHQ	LPZ	CBBA	OR	PTS	TJA	SCZ	BEN	PND	
TOTAL MICROFINANCIERAS	Cartera Bruta	429,426,508	1.41%	435,471,470	24,311,130	131,579,483	63,488,652	11,501,458	11,888,945	28,937,109	145,094,184	15,543,971	3,126,538
	Cartera en Mora	42,175,849	0.92%	42,592,417	3,117,718	11,441,320	4,677,582	2,017,793	1,891,897	2,798,306	15,416,287	1,127,686	73,849
	% de mora	9.82%	-0.48%	9.77%	12.82%	8.70%	7.37%	17.54%	15.91%	9.67%	10.63%	7.25%	2.36%
	Clientes	360,549	1.44%	365,756	25,787	144,966	55,768	19,831	24,098	23,883	61,926	8,364	1,113

BANCOSOL Y FFPs

Cartera Bruta Bancosol y FFPs

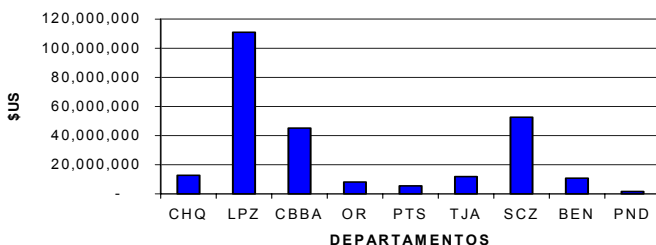

Cartera en Mora Bancosol y FFPs

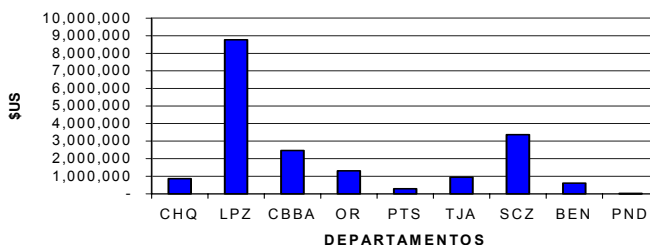

% de mora Bancosol y FFPs

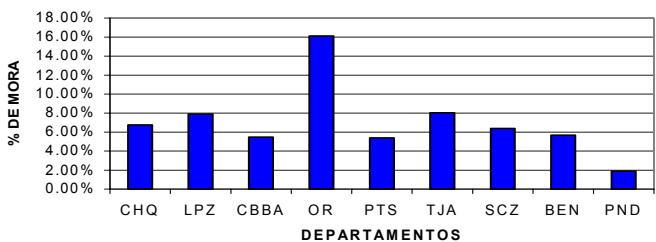

Clientes Bancosol y FFPs

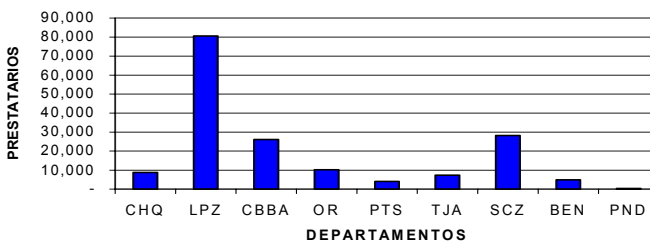

	AGOSTO 2003	VAR. (mes) %	SEPTIEMBRE 2003	DISTRIBUCIÓN DEPARTAMENTAL DE CARTERA SEPTIEMBRE 2003 (en dólares americanos)									
				CHQ	LPZ	CBBA	OR	PTS	TJA	SCZ	BEN	PND	
TOTAL BANCO Y FFP'S	Cartera Bruta	253,639,619	2.24%	259,330,885	12,761,781	110,986,578	45,148,884	8,117,269	5,485,697	11,800,898	52,657,003	10,725,872	1,647,003
	Cartera en Mora	18,184,908	2.58%	18,654,627	862,376	8,766,606	2,468,977	1,308,002	295,829	949,181	3,365,761	608,930	30,964
	% de mora	7.17%	0.33%	7.19%	6.76%	7.90%	5.46%	16.11%	5.39%	8.04%	6.39%	5.68%	1.88%
	Clientes	161,435	5.58%	170,440	8,730	80,600	26,102	10,187	4,051	7,301	28,212	4,922	335



ONGs FINANCIERAS

**Cartera Bruta
ONGs Financieras**

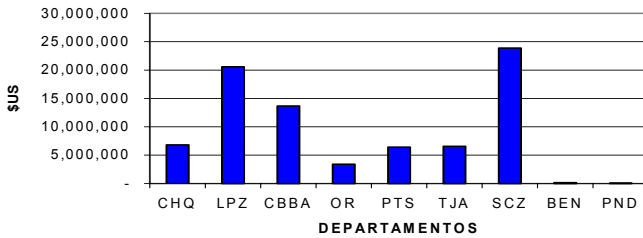

**Cartera en Mora
ONGs Financieras**

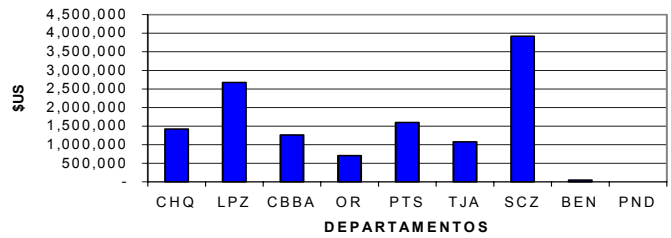

**% de mora
ONGs Financieras**

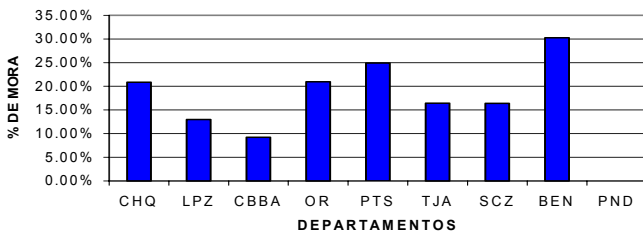

**Clientes
ONGs Financieras**

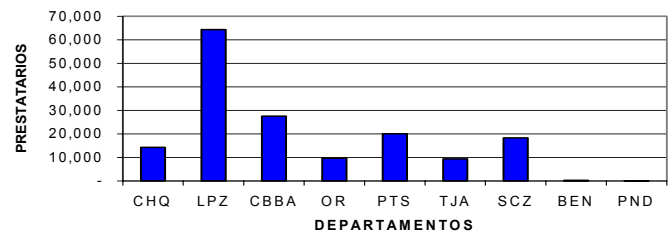

	AGOSTO 2003	VAR. (mes) %	SEPTIEMBRE 2003	DISTRIBUCIÓN DEPARTAMENTAL DE CARTERA SEPTIEMBRE 2003 (en dólares americanos)									
				CHQ	LPZ	CBBA	OR	PTS	TJA	SCZ	BEN	PND	
TOTAL ONG'S	Cartera Bruta	81,765,844	-0.27%	81,547,020	6,818,151	20,592,905	13,667,152	3,384,189	6,403,348	6,561,143	23,878,908	158,595	82,631
	Cartera en Mora	12,753,145	-0.35%	12,709,081	1,422,599	2,674,714	1,261,812	709,791	1,596,068	1,077,006	3,918,519	47,972	-
	% de mora	15.60%	-0.08%	15.58%	20.86%	12.99%	9.23%	20.97%	24.93%	16.42%	16.41%	30.25%	-
	Cientest	167,978	-2.43%	163,902	14,284	64,368	27,556	9,644	20,047	9,403	18,315	264	23

COOPERATIVAS DE AHORRO Y CREDITO

**Cartera Bruta
Cooperativas de Ahorro y Crédito**

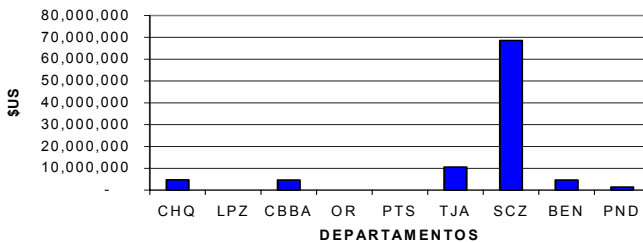

**Cartera en Mora
Cooperativas de Ahorro y Crédito**

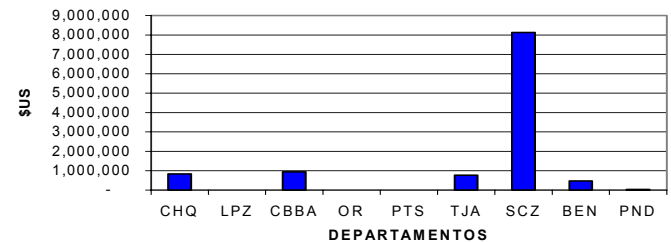

**% de mora
Cooperativas de Ahorro y Crédito**

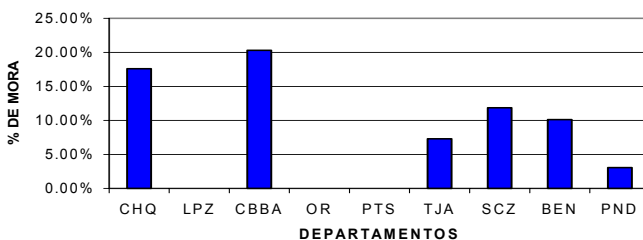

**Clientes
Cooperativas de Ahorro y Crédito**

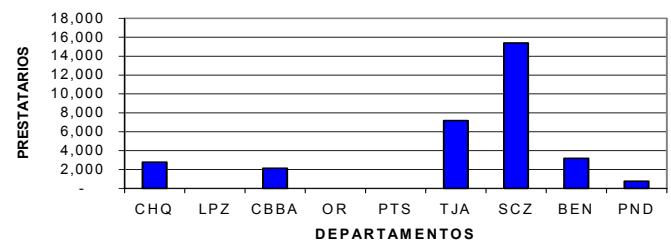

	AGOSTO 2003	VAR. (mes) %	SEPTIEMBRE 2003	DISTRIBUCIÓN DEPARTAMENTAL DE CARTERA SEPTIEMBRE 2003 (en dólares americanos)									
				CHQ	LPZ	CBBA	OR	PTS	TJA	SCZ	BEN	PND	
TOTAL COOPERATIVAS	Cartera Bruta	94,021,045	0.61%	94,593,565	4,731,198	-	4,672,616	-	-	10,575,088	68,558,275	4,659,504	1,396,904
	Cartera en Mora	11,237,595	-0.35%	11,198,709	948,793	-	948,793	-	-	771,519	8,132,007	470,763	42,885
	% de mora	11.95%	-0.95%	11.84%	17.60%	-	20.31%	-	-	7.30%	11.86%	10.10%	3.07%
	Cientest	31,136	0.89%	31,414	2,773	-	2,130	-	-	7,179	15,399	3,178	755



SITUACIÓN DE LAS ENTIDADES FINANCIERAS AFILIADAS A FINRURAL

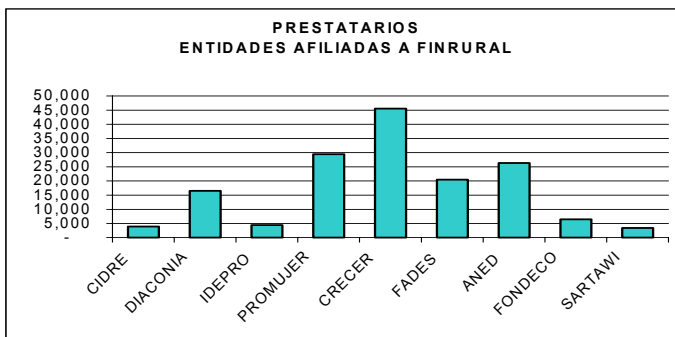
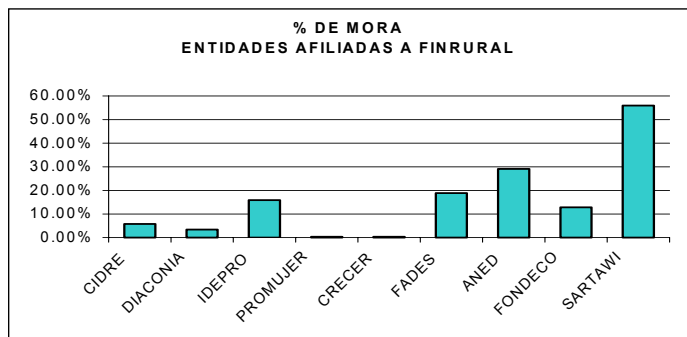
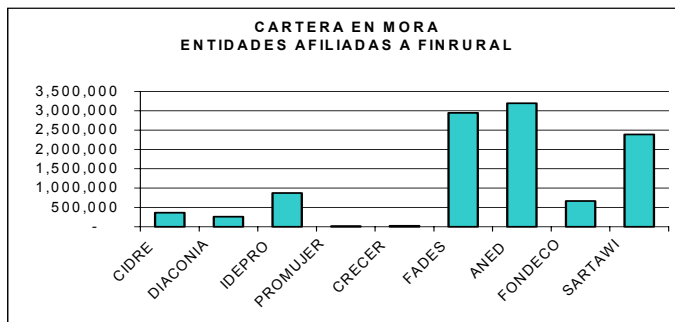
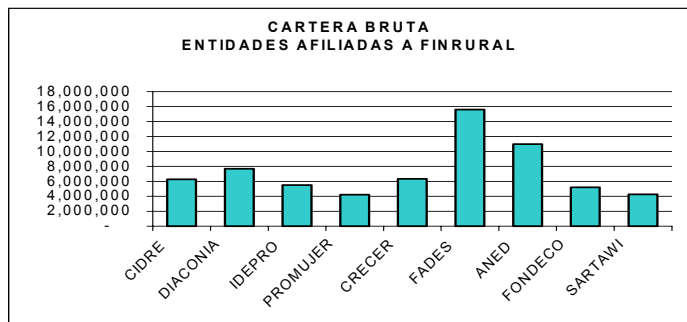

COMPORTAMIENTO Y EVOLUCION DE LA CARTERA BRUTA DEL MERCADO DE MICROFINANZAS

